盛京時報
綜合版
今日一大張半
發行者 康德新聞社 新京特別市中央通四三
發行所 康德新聞社奉天支社 奉天市大和區隅田町九號

大東亞戰爭下 本年全聯圓滿閉幕

確立必勝信念反映國民決心

本年度全聯、在大東亞戰爭下反映四千三百萬國民不退轉決意、向確立必勝必成信念與生產國民總動員之國家的大眼目、指示協議重點、亘一週間、展開白熱之議論、國民總意與決意、顯示無遺、於完遂戰時任務、收得多大成果、而本年度戰時全聯最終日之九日、是日定刻午前九時、三宅議長、阮、山崎、久保各副議長、菅原總務、坂田調查、王指導各部長、協議員、全員、就席、軍官民、多數來賓、陸續入場、定刻九時、即入於最終日之議事、

先是分科委員會擔當委員長、報告、委員會經過、並由議長裁決、懇談會各擔當座長報告懇談會經過並議長裁決、諮問議案答申委員會部長報告議案協議結果、議長、副議長致辭、菅原總務部長有關議事終了之辭、正午一同臨於關東軍司令官之招宴、

如斯、午後一時半、在協和會議室、舉行閉會式、菅原總務部長致開式辭後、張協和會長對全參加者、授與參加證、既終、三宅中央本部長對會員有所指示、要望會員之決意、繼之、張會長、致閉式之辭、在嚴肅裡、亘九日間、戰時全聯閉幕、

而閉會後、參會者一同、鑑賞電影「緬甸戰記」、追思集世界視聽之日軍熱帶作戰將兵勞苦焉、

官民熱意沸騰 收穫莫大成果

大東亞戰爭下、以確立國民必勝信念與增強生產力為目標、於聖戰下而舉之最初次本年度全國聯合協議會、於一日、畏蒙皇帝陛下幸臨、與關東軍司令官之蒞場、舉行開會式而展開揭幕以來、連日由政府機關、並協和會最高首腦之出席參加、展開官民眞摯熱意之協議、十足表現官民一體之精神、戰時体制下充分發揮國民協力聖戰總動員體制之決意、並生產力增強之意向、自第二日午後、開始本格議事、其勞頭協議案、則為關於協和會運動徹底強化之件、及第三日為關於國民健康事項、第四、五兩日間、則為協議關於農產物增產並農村振興事項、各協議員對此、與政府當局展開極熱烈之質疑問答、如惹起勞聽席上之鼓掌叫絕、此時表現戰時下國民協力聖戰熱意、對農產物增產之特別注目及大會審討議協議案說終日之八日午前、協議關於青少年訓練指導強化並確立勤勞奉公制度之件、各協議員更能爭先恐後向議長要求發言、紛紛充分展開蘊蓄之陳述意見、又政府方面之回答、則為關係部門各部大臣次長親自與舉熱誠的一一詳細解答、使每個協議員皆得到滿足之態度、自一日始迄九日止其間共歷九日間之日程、各協議員代表又能始終精神奮發毫無倦色、由以上綜合觀之、本年度之全聯實足充分發揮戰時下全聯之眞精神而獲莫大成果閉幕云、

象徵家族團結精神 協助聖戰態度眞摯 阮副本部長談全聯感想

本年度全國聯合協議會、於本日(九日)午后一時半舉行閉幕式典、記者特於八日午后當閉會後訪問阮本部長(經濟部大臣)、對此次全聯、(阮大臣)發表感想談話如下、

此次的全國聯合協議會、自一日開幕以來、全國各地協議員及政府協議員聚首一堂、毫無隔閡、研討各項議案、實足象徵戰時體制下家族會議團結一致的精神、況本年又係大東亞聖戰第四年協議會、而各協議員充分表現確信大東亞聖戰必勝的信念、因為過去的全聯、各協議員均係向政府請願的態度、而本年度由各協議員之發言、完全是對於政府表示協力意志、所以說此次之全聯、不但是官民一致完成宣德達情之使命、而對於國策之邁進上、亦收有極大效果云、

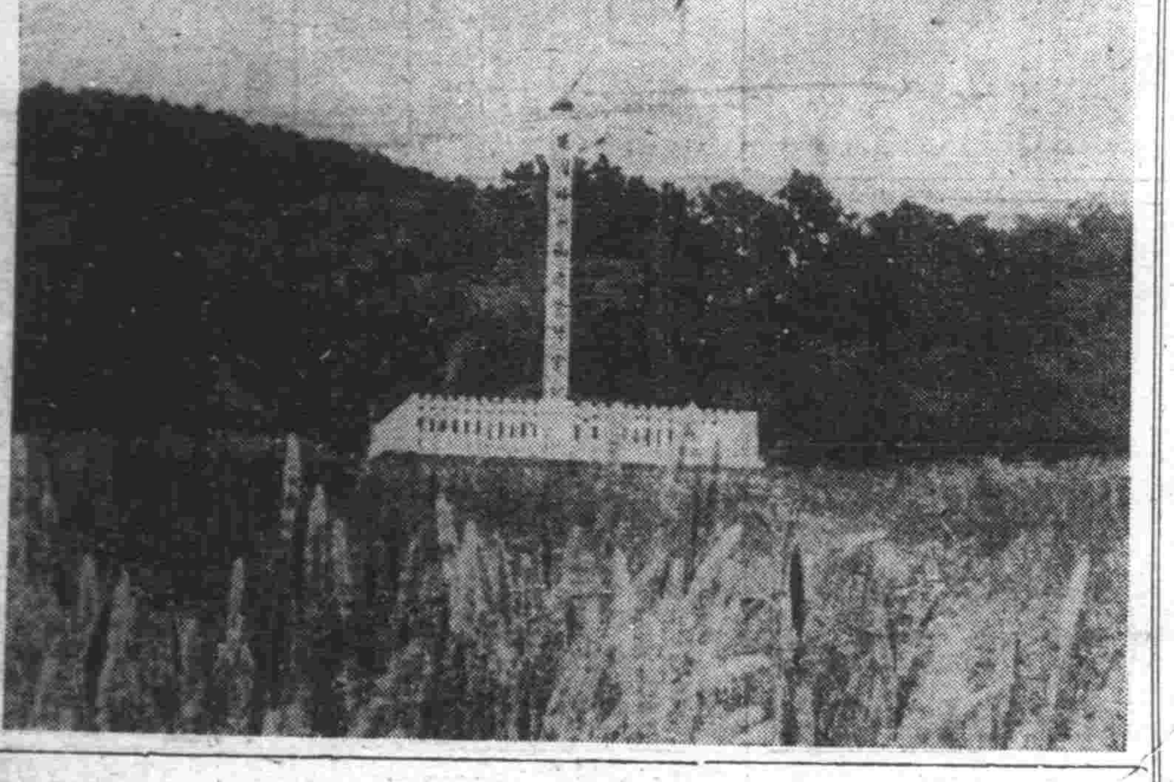

建國神廟淨祓儀式 在淨月區聖域嚴肅舉行

本年七月十五日元神祭吉日、畏蒙皇帝陛下、傳出諭旨、在新京特別市淨月區及其附近地、新造營建國神廟、是日、以國務院祭祀府共同佈告公布、政府先期待淨月潭北岸七十町步為御造營豫定地、八日上午十時、橋本祭祀府正副總裁、關東軍吉岡少將、松木總務廳次長等關係者二十餘名參列、由祭祀府祭祀官以下、嚴肅舉行淨祓儀式、政府更於近日新設御造營準備委員會、急於其完成、(寫眞即建國神廟御造營預定地中央之標識)

善隣友好任務欣成 王委員長一行於歡送中離京

為慶祝我滿洲國之佳年、並為鞏固滿洲華北間之善鄰之友好六日入國都之華北政務委員會委員長王揖唐氏、並隨員同行者之一行、在京受朝野之熱誠歡迎中、滯京四日間、訪滿日程於茲告終、乘九日午前十一時三十分鐘列車離京、在驛頭有張國務總理以下橋本沈祭祀府正副總裁各部大臣、日本側笠原關東軍參謀長花輪大使館參事官等歡送諸官多數對王委員長、滯京中之厚誼表示謝意、同時擔當北邊建設之使命之滿洲華北兩者之結盟作以誓約、與諸員緊固握手未幾於車上之微笑中留有長驅之王氏於別離依依中而就歸國之途云、

寫眞 王委員長離京於展望車上

論說

國民應具常識和定力

人生在社會上所最不可缺少的是智和力。有怎樣的智。便有怎樣的力量。便有怎樣的地位。做怎樣的人。不過這是要有學問和工夫的。那能企望於全體國民。所望於全體國民的。是普通的常識。及堅持的定力。為各個人所當同具。因為沒有常識。容易受人欺騙。沒有定力。思想易於游移。這樣子不但自身吃虧。且足以貽誤大事。所以人必須有常識。假令有人指鹿為馬。你能辨認是鹿。決不信他說是馬。定力雖較常識為難。有了常識。逐漸也能使定力增進。譬如有人說市中有虎。有常識的人。斷然不信。說相繼有三個人說市中有虎。定力不堅的。必也起了驚恐。以為市中眞有虎來了。惟確有定力的聞到此種謠言。每多付之一笑。其實亦無非常識充足。才得到信力這樣堅決的結果。

國民中當然有常識的多。有定力的也不少。但概括起來。固然具有眞正常識的人們。還是不多。定力薄弱的。更加不可數計。從來說國以民為本。原是顚撲不破。際此我國向第二期建設邁進。國民應否人人具有常識和定力。似乎可無待於煩言。何況現處大東亞聖戰未完遂時期。要明白這個戰爭。是為保持大東亞領土。建設大東亞共榮圈。正義所在。故能所向披靡。國民對於最後勝利。必須抱有屬於我方的信念。這也是國民應有的常識和平日須堅持的定力。無如敵性國因武力到處失敗。利用秘密戰來向我防進攻。此是擁護親邦聖戰的我國。不容不豫先有所防範。所謂秘密戰的工具。就是宣傳。諜報。破壞金融。搖惑人心。一言以蔽之。一面刺探民情。一面散佈流言蜚語。假如國民沒有常識和定力。鮮有不被其誘惑。惟有常識。乃能識其奸謀。惟有定力。斯能協助政府共同防禦。

做這種秘密戰的間諜。面上固無特別標識。舉動亦無異於常人。隨時隨地。都要防他衝入。試用手腕。定力薄的金城湯池。間諜也祇好退避三舍。所可慮的。微弱的秘密戰。有組織。有計劃。行使各種手段。國民的常識淺。定力薄。不免受其愚弄。如周公是聖人。那有不軌舉動。被管蔡流言。周公不得不居東避謗。曾參是孝子。且為其母所深信。然人以曾參殺人告其母。其母始而不信。至於再。至於三。其母竟且投梭而起。可見離間謠言。有時有聽力的人。倘被蒙蔽。無常識無定力的人。那是更不必說了。

因為秘密戰的防止強策。不僅翻擴要公文的不洩漏。還得全體國民共同防衛。纔能收秘密戰確實的勝利。與武器戰同其成果。高度國防的完成。就建築在國民的常識和定力上邊。是以叫做總力戰。國民能認清間諜行為。間諜言論。當然不致被其所乘。即平日自身言談。亦時時防耳屬于垣。有這樣的防諜常識。保國保家的觀念自明。政府的方針。即是吾人的方針。政府的措施。即是吾人的措施。持必勝定力。在後防應付秘密戰。雖有神出鬼沒的間諜。終無以售其計。所以今日的國民。要想保自身。不可無常識和定力。要想保國家。更不可無常識和定力。

全員熱辯宏論圓滿終結 關係者綜括報告堂堂閉會

大東亞聖戰下、滿洲國建國十周年慶祝之意義、愈為深遠集結四千三百萬國民之總力、於九月一日開會之康德九年度全國聯合協議會、亘一星期間由全滿各省代表並各關係機關代表二百餘之協議員、就生產增強北邊鎮護並國民動員體制確立其他幾多之重要議案加以協議、茲全部已行終了、更使全國民向担負之時局的任務遂行上一路邁進、作萬同之決意、九日迎最終之一日、是日按定刻午前九時、三宅議長就議長席而入於按日程之進行首由三宅議長關於十三日起亘四日間於親邦日本開催東亞諸團體懇談會、代表滿洲帝國協和會而往出席之張參事以下代表之介紹、張團長之致辭、繼而分科委員會之經過報告並裁決、先對各種經濟運動組織之向協和會統合、並統合的運動促進關係之件、關於新商工道德確立之件、關於中小商工業者輔導之件、關於統制經濟之運營並簡易化並商工公會機構改善之件等之報告、決定作中央本部一任、次則諮問議案、關於康德八年度全聯實施協商之實踐狀況之件、由協和會委員說明、又關於開拓問題三議案、由滿拓側中村委員將內容說明、決定為一部解決、一部本部一任、對於農畜產增產問題議案、千田協議員報告經過對於第十八議案之懇談會經過由結城委員(農產公社副理事長)報告合作社之信用事業、第一為與農獎勵、購買、販賣等一體不可分之關係、倘分離或另行設置則殊不可能、第二、合作社之質的向上及技術員之增加配置加以十分努力、又關於技術者之增加、活用地方篤農家第三與農合作社育制教化之問題、將生必品之配給希由合作社與農會辦理之、就以上三項、第一為解決、第二第三為中央本部一任、次者對諮問第二號之勤勞奉公制度、由岸谷委員(總務廳地方處長)除先實、周知宣傳實施上之障害、而就隊員及家族擁護農村熱設置之四項加以說明、以解答而作裁決、關於農業增產促進由白濱委員(合作社關理事)對農業技術改善其他答申案之報告終了、由議長發表、立川協議員(東安)在接到父親逝去之電報期間中、而仍出席將其責任感向全體公開為表示哀悼之弔意、一同起立默禱、午前十一時二十五分閉會、臨軍司令官之招宴、如此由午後一時二十分起在協和會議堂開催閉會式、菅原總務部長致開式之辭後、由張協和會長對全聯參加者授與參加章再由三宅協和會本部長向會員指示、要望會員之決意最後由張會長之發聲、三唱滿洲帝國協和會萬歲總務部長致閉式之辭、於嚴肅之中亘九日間之戰時下全聯遂告閉幕再於閉會後參加者一同賞『緬甸戰記』電影集世界視聽之皇軍熱帶作戰將兵之勞苦加以銘感

議案協議成果一覽

本年度全國聯合協議會議案協議結果如左、

第一部關於建國精神顯揚事項、提出本會議五件(一任本部二件、解決三件)

△懇談會七件(二任本部六件、解決一件)

文書回答處理九件

第二部關於民族協和實現事項之件、不提出本會議、

△懇議會四件(一任本部一件、解決三件)

文書回答處理七件

第三部關於國民動員完成事項、提出本會議二件、

緊急議案一件(本案解決)

△懇議會八件(一任本部一件、解決七件)

文書回答處理二件

第四部關於提高國民生活事項、提出本會議六件(一任本部四件、解決二件)

△懇談會七件(二任本部四件、解決三件)

文書回答處理十五件

勤勞奉公制實施案 全聯答申概要

對於民生部並中央本部諮問關於勤勞奉公制實施之件全聯之答申概要如左

第一要旨

實踐之萬全須官民一体舉國一致之体制有期待、然仍在於各會員、為國民之先達照顧政府之施策、以協和會運動之所有活動對此協力、以期其運營之無遺憾、

第二對國民一般周知方策

由於回應國民生活之適地適物之方法、並預意於各種國民組織之充分活用、

一、藉青少年之訓練組織並鄰組之活動遂行、

二、鑑於與國兵法之不可分之關連、特於國兵檢查又於檢查場、以各種方法遂行宣傳工作、

三、對有識者層尤其學校教師及關係係員商店、會社主使必須徹底趣旨、

四、為恒久的方策、以學校教育並此等各種行事、以謀本趣旨之浸徹、

五、藉道德會以及外廓諸團體之活用、

第三對預想障碍

一、當本制度實施之際所預想之障碍、若對適齡青年、得本制度普通的適用與期此運營之適正可以漸次解消、其對策須如左者、

一、對國民當籌組訓所生之障碍、第一次解釋中為主以恒久的對策漸次期其徹底、

二、對義務之遞進、一般的藉緊之徹底援護之普及、求其逐次解消、而暫取如左方法、

(一)使分會鄰組青年團活動旺盛、使各組織之幹部有責任之協力、

(二)於各街村整備適齡者之合帳保護義務之分配召集動務等之運營、更使無不正不公平之發生

三、四、略

五、對被傷隊員之徵集、謀練証其生活取法的處置、同時使僱主理解本制度、

第四於街村之援護方策

關於勤勞奉公隊員並其家族之援護從來偏於物資的方面、故今努力各種援助與協勢之恒久化並易揚國民隣保相扶助之精神、

一、分會及鄰組活動互相徹底扶助、

二、為青年團活動、實施隊員家族之農耕援助、

三、對青年設文化厚生的施設、

四、對隊員以極大之尊仰與即地慰問、

第五青年塾建設及其運營活用方策

以調整兩者之關係、之關於幹部之增強並其能力之向上、謀依既定方針強化、同時與隊員之關係、限於可能由平素緊密法以實指導力之增強

從來因各種施設其中都市故鄉村漸次被實一於文化圈外、故特為農村青年之文化的鍛鍊的中心施設、塾之建設與指導者之配置乃目前喫緊事

一、以一村一塾之建設為理想、暫於主要地點、建設塾以為青年鍛成並青年團活動之基底、

二、與塾之建設發行、考慮配置優秀指導者

全聯閉幕於乾杯之剎那

日、國府輕裝甲車讓渡式

【南京七日電】付與國府陸軍威力之日本輕裝甲車〇輛讓渡式、七日午前飛行機交接式後、午後二時、於日華關係官並會下、盛大舉行、式終了後、讓渡之裝甲車、進行市中行進、頗浴首都民衆之歡呼、

興亞懇談會 協和會派代表

協和會中央本部、於本月十四日、向東京舉行之日滿華興亞諸團體懇談會、派遣代表、前在人選中、代表隨員十名、決定如次、九日午後三時二十五分、自新京首途訪日、八日午後、於全聯本會議、有所報告

代表、協和會中央本部委員、參議張煥相

隨員 協和會中央本部委員指導部長王子衡、奉天省本部參事紀井一、中央本部總務科長水上健治、首都本部事務長舟田清一郎、首都統監部參事竹下國雄、牡丹江省本部參事高宋山、錦州縣本部事務長胡鐘民、首都本部員高川峯一、中央練成所輔導安敏之

日程 九日午後三時二十五分、自新京出發、十二日午前七時三十分抵東京、赴陸軍省興亞同盟、駐日大使館致辭、十三日關係官廳新聞社致辭、午後出席按讓式、十四五日出席懇談會、十六日赴箱根觀光、十七日解散式、

全聯寸語

勞務興國、已成了牢不可破的鐵則、所以勤勞奉公制度國民更須徹底了解、躬身實踐、因為勞資調整的問題、已為當務之急、而防勞務的不足、也是最為切要的事情。

所謂不足與仰仗國的勞力、從表面來看、似乎是一個困難、但是如果能倡起勤勞奉公制、一切難題便可迎刃而解。唯有振起勞作精神、才是眞確的強國之道。

×　×　×

不論都市農村、都應實施、尤其是戰時体制之下、為謀興亞之運命、必須東亞各民族一致展開勤勞乃我國根本的特點、再加以完善的運用方法、當能多角的直接間接集中於戰爭上、也就可操聖戰必勝的原動力。

農村的勞動力、務要保持農村的需用、農村的增強、都市的過往金錢支配一切的舊觀念、更應打破、因為偉大的勞力精神、才是我們唯一財寶、全國民衆、當有如此的反省。

此外、婦女勞動的精神、也應再加普及、過去我國婦女雖能勞動、不過勞動的觀念有時不徹底、有時範圍太窄、於是僅能活動於家庭、而未普及於社會、今後如能一致以國家為前題、發揮出既有的力量、日德婦女、是不會再專美於前吧。

滿洲山一證券株式會社 張漢傑

治得眞快
破淋恩 片
本劑「破淋恩」係配合至純的兩種化學要素所精製、乃為最高標準的複基化學療法劑、博取各界之絕大稱讚也。
即因毫無何等副作用、故能服得治效之量、而在最安全裡、必收正確無比的治療效果、一旦治後永免其復發。
尤因其成分最純粹、故於內服後、經過腸壁、神速吸收於血液、立即滲透於各組織病巢、發揮强烈無比的殺菌作用。
因之對於一切化膿症、及淋性諸症、必在數十時間內、收見完全斷根之効果。
二〇片・一〇〇片 各地藥房均有出售
稻畑商店奉天出張所
日本染料製造株式會社

心門汽用車大
バルブインサイド
太平洋工業製
金龍牌 NO.8000
銀龍牌 NO.6000
加藤商事洋行
電話(2)六九〇三番

頭痛聖藥
腦新
立止頭痛 靈效如神
滿洲國總批發 新京藥品株式會社

國人皆須縝密防諜

秘密戰無微不入一時一刻不容忽略

谷口警務司長在全聯講演

自二十日起、全滿一齊展開之防諜強化週間、先以全聯開幕之機會、使對戰時下防諜之重要性、加以認識、在全聯第八日、特在全聯內作全聯防諜日、之午後二時起、由谷口治安部警務司長作大要如左之講演、要望各協議員之積極的協力、同時要請全國之參加。

我國

諜報

須有

有的

我國

具體

又有

高橋中將恭謹參內

仰蒙御賜謁並垂詢軍狀

【東京九日電】……

臨各方招宴懇談

林柏生氏一行在東京行動

【東京】在京中之國民政府宣傳部長林柏生氏並隨員……

政府人事調動

政府經七日國務院會議、可決左記人事、以八日令發令如左、

任經濟部工務司長 石田

敍簡任二等

任經濟部鑛山司長

（十月八日令各同）

樹新統制機構

改革商工公會組織

全聯第七日懇談會之經過

戰時下關係民生極感重要的經濟統制問題、全聯第七日的晚間懇談會、席上、業已詳加討論、該懇談會協議……

年雖大有仍宜節用

日石黑農林次官放送希望國民協力食糧國策

【東京】石黑農林次官、於八日午後七時半、利用放送之時間、……

掃滅共匪巢窟

【山東省西部前線八日電】此次山東省西部魯西河畔……

晉北剿共戰績

【大同電】……

斯市攻防正酣

戰況膠湓情景悽慘

互以大型戰車展開肉

【里斯本八日電】斯達林格勒攻防戰、……

日陸軍省人事調動

岡部中將補軍事參議員

【東京】陸軍省發表（十月八日）此次發令如左、

陸軍中將 岡部直三郎 補軍事參議官

陸軍大使 小川

陸軍少將 池田純久 兼滿洲國在勤帝國大使館附武官

池田少將略歷

新任駐滿大使附武官之池田少將、陸大卒業後即從事軍務局課員、經過陸大兵學教官、即出張於歐美各國、其次又曾駐在中國軍參謀、由內閣資源局、企畫院、而充關東軍司令部附以至現在云、

日滿長途獨走

三浦選手起程

【大阪】慶祝滿洲國建國十周年、往年歐林比克馬拉松選手三浦彌平氏、九日午前九時三十五分、自大阪府廳前出發赴神戶、

兩戰線齊告捷

德軍猛進赤兵不支

【伯林八日電】據八日德國國防軍公報、……

濠洲檢事總長

警告全國民衆

【斯特哥爾姆電】……

魯省有力將軍

放下抗戰之槍

歸入和平陣營

【膠濟線〇〇八日電】……

皇恩浩蕩澤及囹圄

特別減刑者達九百八十名

親補式隆重舉行

【東京】……

岡部中將略歷

會社純益增稅

在美上院表決

日夜不忘整備戰器之海軍勇士（日海軍省許可五七一號）

（猛烈進攻之德軍戰車隊）

滿映養成所學生募集（第三期生）

滿洲映畫協會養成所

招募儲蓄勸誘員廣告

株式會社 大興公司奉天支店

招聘中等教諭

奉天電報學校庶務科啓

失遺支票聲明作廢

智信厚合名會社公告

冷凍機出售

募集 奉天電氣工事株式會社

關於乙種化學藥品需要申請徵收之件

乙種化學藥品輸入配給協議會

國民優級學生升學 **受驗準備大全**

最新七版增訂 田偉疆著

國高招考 是根據國優教科書命題發問

本書編輯 是根據國優教科書評註解答

全書四集 第一集算術科 第二集常識科 第三集日語科 第四集滿語科

總發行所 奉天市 草福記書局

外埠書局均有代售

哈爾濱道外正陽十四道街

老福春堂藥房

・本堂出品四種靈藥全滿馳名・

劉氏養血保坤丸

劉氏樂仙膏

劉氏金丹

劉氏金剛藥片

外埠各省城鎮均有經售

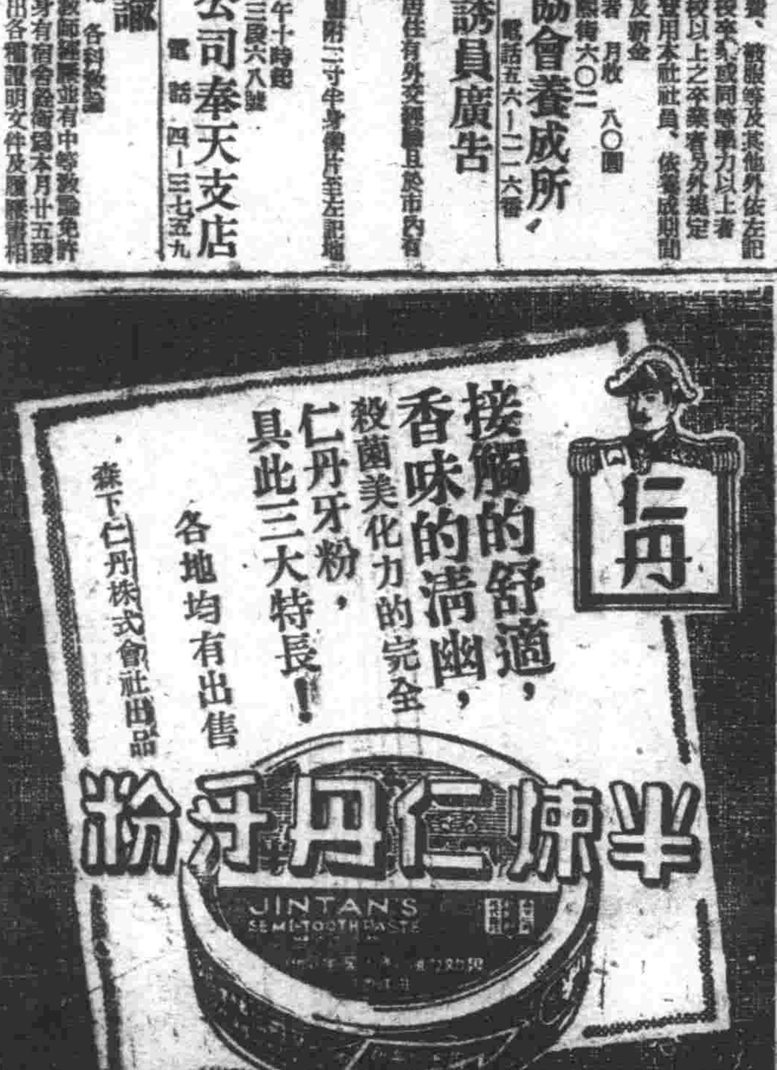

經濟

爲圖確保煤礦 日本召開協議會

【東京】商工省、八日午前九時、在大東亞會館、開關於確保煤礦之協議會、岸商相及各省並企畫院關係官、石炭統制會及大日本產業報國會役員等出席、岸商相表明二日閣議決定關於明年下期石炭對策政府之所信、並商相表明決意、同時、訓示希石炭統制會、產報及經營炭礦當務者之統制會會員、以前線將兵之氣魄、果敢確保生產目標之重責云云

對此、松本石炭統制會長、川島三井礦山會長、表明業界之斷然之決意、更吉積陸軍省整備局長、保科海軍省兵備局長、椎名商工省燃料局長官、植原企畫院第二部長、分別有所發言、質疑應答之後、午後三時散會、而該協議會、協議關於煤炭對策之具體的措置、而關係各省及民間一體、鞏固邁進確保煤炭之不退轉之決意、由且前閣議決定之主旨觀之、極堪注目、

日石油精製業 擧行創立總會

【東京】爲謀石油精製部門一元的連絡強化、以石油精製業聯合會爲中心、由共同計算事務所、石油精製業、資材統制會及日石研究會等打成一片之石油精製業協議會(假稱)、前在設立準備、近者、理事長日石副社長水田政吉氏以下首腦部人員、大體已告內定、是以本月中旬、擧行創立總會、

股票市行

場況 近數日來、務平穩、交易所恰處於開店休業之狀、開行時、新東股一二九圓八角、鐘紡股一四九圓五角、新鐘股九六圓五角、新船股九六圓、開行以後、交易皆漲、遂以新東股一二九圓九角、鐘紡股一四九圓五角、新鐘股九六圓一角、新船股九六圓兩下市

東京(前場)

	開盤	收盤	大價	小價
電業	五三	五三	五三	五三
全新	[illegible]	[illegible]	[illegible]	[illegible]
商銀	一〇	一〇	一〇	一〇
新船	九〇	九〇	九〇	九〇
五品	[illegible]	[illegible]	[illegible]	[illegible]
鋼材	四一	四一	四一	四一
鐘紡	[illegible]	[illegible]	[illegible]	[illegible]
南新	—	—	三〇	三〇
大新	[illegible]	[illegible]	[illegible]	[illegible]
興新	[illegible]	[illegible]	[illegible]	[illegible]
全乙	[illegible]	[illegible]	[illegible]	[illegible]
全新	[illegible]	[illegible]	[illegible]	[illegible]
朝新	—	—	—	—
取新	—	—	—	—
特工	八四	八四	八四	八四
滿地	六九	六九	六九	六九
撫密	二九	二九	二九	二九
滿毛	[illegible]	[illegible]	[illegible]	[illegible]
全新	[illegible]	[illegible]	[illegible]	[illegible]
大機	[illegible]	[illegible]	[illegible]	[illegible]
工廠	[illegible]	[illegible]	[illegible]	[illegible]
滿化	[illegible]	[illegible]	[illegible]	[illegible]
土木	一〇	一〇	一〇	一〇
東拓	[illegible]	[illegible]	[illegible]	[illegible]
瓦斯	—	—	—	—
日魯	—	—	—	—

安東市況(前場) 滿取 新東 新鐘 取新 新鐘 滿鐵 電業 同新 營口 煙草 滿煙 ［數值 illegible］

場況 交易、場情焦悶、開行時、新東股一一九圓九角、鐘紡一四九圓五角、新鐘股九六圓一角、新船無成交、因無交易、遂以新東股一二九圓八角、鐘紡股一四九圓五角、新鐘股九六圓四角、新船無成交、

奉天滿取(後場) 開盤 收盤 大價 小價 ［數值 illegible］

東京短期(後場) 開盤 收盤 大價 小價 ［數值 illegible］

大連市況(後場) 開盤 收盤 大價 小價 ［數值 illegible］

哈爾濱市況(後場) 開盤 收盤 大價 小價 ［數值 illegible］

國債行市

九日 (收盤時間二時〇二分)

債名	每票面百圓	包括經過利息
第一次四厘	[illegible]	[illegible]
第二次〃	[illegible]	[illegible]
第三次〃	[illegible]	[illegible]
第五次〃	[illegible]	[illegible]
第六次〃	[illegible]	[illegible]
第九次〃	[illegible]	[illegible]
第十次〃	[illegible]	[illegible]
第十一次〃	[illegible]	[illegible]
第十二次〃	[illegible]	[illegible]
第十三次〃	[illegible]	[illegible]
第十四次〃	[illegible]	[illegible]
第十五次〃	[illegible]	[illegible]
第十六次〃	[illegible]	[illegible]
第十七次〃	[illegible]	[illegible]
第十八次〃	[illegible]	[illegible]
第十九次〃	[illegible]	[illegible]
第二十一次〃	[illegible]	[illegible]

由生計費觀點 可知華北物價現況(下)

設適正價格整配給機構

天津工人生活費指數

	食糧	衣服類	燃料及水	住家	總指數
昭和十二年	[illegible]	[illegible]	[illegible]	[illegible]	[illegible]
〃十三年	[illegible]	[illegible]	[illegible]	[illegible]	[illegible]
〃十四年	[illegible]	[illegible]	[illegible]	[illegible]	[illegible]
〃十五年	[illegible]	[illegible]	[illegible]	[illegible]	[illegible]
〃十六年	[illegible]	[illegible]	[illegible]	[illegible]	[illegible]
〃十七年五月	[illegible]	[illegible]	[illegible]	[illegible]	[illegible]

(備考)支那問題研究所調、一九二六年平均＝一〇〇

北京之勞賃 十二年上期 十五年十月 十七年三月

	十二年上期	十五年十月	十七年三月
苦力	[illegible]	[illegible]	[illegible]
土工	[illegible]	[illegible]	[illegible]
木工	[illegible]	[illegible]	[illegible]
磚瓦工	[illegible]	[illegible]	[illegible]
泥工	[illegible]	[illegible]	[illegible]
石工	[illegible]	[illegible]	[illegible]
洋鐵工	[illegible]	[illegible]	[illegible]
鍛冶工	[illegible]	[illegible]	[illegible]
塗裝工	[illegible]	[illegible]	[illegible]
玻璃工	[illegible]	[illegible]	[illegible]
電氣工	[illegible]	[illegible]	[illegible]
二輪車(車持)	[illegible]	[illegible]	[illegible]
荷馬車(二頭)	[illegible]	[illegible]	[illegible]

備考(北京土木建築業組合調)

北京日人生計費指數

	十二年	十三年	十四年	十五年	十六年	十七年
飲食費	[illegible]	[illegible]	[illegible]	[illegible]	[illegible]	[illegible]
被服費	[illegible]	[illegible]	[illegible]	[illegible]	[illegible]	[illegible]
居住費	[illegible]	[illegible]	[illegible]	[illegible]	[illegible]	[illegible]
文化費	[illegible]	[illegible]	[illegible]	[illegible]	[illegible]	[illegible]
光熱費	[illegible]	[illegible]	[illegible]	[illegible]	[illegible]	[illegible]
公課費	[illegible]	[illegible]	[illegible]	[illegible]	[illegible]	[illegible]
總指數	[illegible]	[illegible]	[illegible]	[illegible]	[illegible]	[illegible]

(備考)北京日本商工會議所調各年末指數十二年六月平均＝一〇〇

婦女服裝

式樣顏色要按自己身份選擇

服裝可以蔽體。然不可不加以研究。分人而選擇。大半關於裝束的種種瘦人衣服不妨較肥。不可以拘在身上。本來瘦人的體型就很可憐。缺乏曲線。如果再拘在身上的話。不但不顯美。反倒露醜。所以瘦人無論高矮。都以穿帶花的衣服爲合適。同時顏色較素色美麗。過去有人說瘦人穿橫條紋的衣服顯胖。其實一點也不對。橫條紋的衣服穿在身上。因爲有一節一節的感覺。如果再讓瘦人穿在身上。那簡直是蛇一般的女人了。最後我要說的就是環境的關係。環境之中。也就包括了身份。地位和名譽。一位少奶奶或是太太。穿一件鮮女的衣服。難免遭人所笑話。所以說做少奶太太的人們。做的衣服。必須莊嚴而雅麗。衣服的肥瘦必須合身。顏色可以複雜。却不可妖冶。樣式可以新鮮。却不可以居奇。長短可稍長。不可過短。以表示端莊的樣子。至於女學生則就不同了。學生穿衣服。以樸素爲第一原則。學生不必穿太貴如少奶奶的衣服。是可女學生有一點特殊優點。就是他們可以任意選擇自己的外衣。這一點可以說是學生們的福氣。適於學生的外衣的樣子較少奶奶們多。所以做學生的盡可在外衣上努力。以求增進自己美麗。除此之外。就該說有職業的婦女了。有職業的婦女。在工作時一切裝束不但要比學生樸素。而且亦要比太太們更莊嚴穩宜。花衣服可以穿但不要太惹目。因爲環境的關係。職業婦女的裝束。必須樸素。輕快。整潔。利落。端莊大方。

家庭格言

節儉是家庭的骨幹。和氣是家庭的珍寶。乾淨齊整是家庭的文章。

驕奢是家敗人亡的禍根。早氣清。夜氣濁。早睡早起。

不教子以德。猶養豬也。不乾淨的空氣。殺人甚於毒藥。

父母的言行即兒童的模範。饑死不做賊。不賣淫。病死也不吃鴉片金丹。

不義之財。就是禍害。多享一分福。多損一分志氣。多受一分苦。多增一分智能。

立人

婦女問題

避免流產的幾句話

新丹 輯

受孕生子是婦女們應有極大的職責。在她們生產的時期有種種悲劇發生。如畸形嬰兒不正常的生產及難產等等。都不在少數。像這樣不是婦女中極痛苦的事極不幸的事嗎。同時國家也就遭受重大的損失。也就是孕婦對於衛生的常識和健康之不注意。其次就是流產。流產在婦女間更是層出不窮。所以在這若大的世界。婦女們也要想盡方法避免。才不至於減少民族的繁殖。要減少流產妊婦首先要注重身體衛生與健康了。

但關於減少流產。筆者不過有點小貢獻。在懷孕時期。不但不能多行路。而且要停止操作。家務和作些用力的活計。不但對於嬰兒流產。而與母體加害也不小。據醫生而言。婦女在妊娠期中。是佈入體內毒質。首先發生腫。尿內有多量之蛋白質。血壓變爲最高。妊婦最弱者與嬰兒有莫大的影響。致流產。婦女有這種病症。可想辦法治療方可避免。下次受孕。沒有影響。

保健漫談

腦性之神經衰弱(上)

劉哲蒼

處非常時局下。生存競爭。益甚。凡百業。無不突飛猛晉。精益求精。國家用人惟賢。最能役物。決不能如舊政權時代。一朝天子一朝臣。胥年仕女。服務公家。雖微薪末職。無不竭誠盡瘁。早勵夕惕。不數年間。文提升。居然官要矣。因奉公之辛勞。昧保健之善法。以致往往發生神經衰弱者有之。因身體及神經過勞遺精而來。多在廿年至中年。神經系。以腦脊髓及神經。分之爲中樞部。及末稍部。二部。惟中樞部與末稍部。終無間斷而互相連絡之一系統神經中樞者。腦及脊髓。而末梢則概稱神經。要之可區爲腦神經。脊髓神經。交感神經。又因其作用。而區爲知覺神經。運動神經。欲知內景者。可閱生理學。神經衰弱症。西醫分腦性。脊髓性。腦脊髓性。血管運動神經性。心臟性。胃性神經衰弱。鼻性。等。簡略述之。以明致病之因。法重保健。頭部內覺空虛。體而作痛。此神經衰弱之先鋒也。

(一)腦性者。腦髓易衝動。亦易疲勞。精神沉衰憂鬱。或過敏。而憂思苦慮。往往忘交際。好幽居。有恐怖癖。病狀頭痛。頭旋。頭眩。不眠。動作遲鈍。視減眼花各器官變狀。皮膚變色。及自汗等症隨之。

(二)脊髓性者。所主爲筋肉之疲勞。痿弱。震顫。抽搐。遺精。反射亢進。知覺異常

解決足疲

然

走路是最便當的保健法之一。並且像現在正適宜遠足旅行的時候。差不多都要走走可是其次的問題便是怎樣簡單的恢復足的疲勞。儘日至快的把當日的疲勞恢復過來。好準備明天的工作。

先準備兩盆水。一盆腳能放入的溫度的熱水。一盆冷水。一個裡面放幾分鐘。倒換着放。幾次之後。用毛巾擦乾。再用酒塗在腳指及踝子骨上。按摩。再抬起腳。放在高處。夠十分鐘便可以恢復睡及疲勞。

紙煙的毒害

錦

保健常識

一般人差不多都知吸紙煙。是對於人的身體腦力。目力。是有害而無益的嗜好品。可是他們仍然還是洋洋得意的吸食著。並不把它的害處。放在心裏。那就是可看得出紙煙的魔力。是強大無限了。

紙煙這種東西。當你起初接近它的時候。並不是馬上就給你一個具體不良的惡反應。即或經過三五個月。我相信無論那一位。也不會就能發現它的害處。是顯現在那一個地方。然而要是經過了長時間。它便會在心臟內部。給你一種無法防禦的消極的刺戟。所以說紙煙對於人體的害處是怎樣。乃是不能不加以考究的重要問題了。

日本厚生省衛生試驗所技師寺田安一氏。曾論述紙煙有以下的幾種害處。現在將它譯錄下來。介紹給喜歡食用紙煙的人們。或者也許略有小補。

一。起初吸食紙煙的時候。唾液。胃液。使立即增多。然而要經過了相當的期間後。唾液與胃液。而又要因之減少。在這種情形下。胃腸很易麻痺。消化就要漸漸不良起來。

二。紙煙內所含的尼古丁毒質。刺激持有一種血壓上昇作用。血液內分泌。便要增多。血壓也要因而增高

三。血壓高騰。心臟的冠狀動脈。硬要硬化。同時更易引起狹心症。腦溢血的病症來。

四。痛頭。憂鬱。迷惑。疲勞。消化不良。等病。都是由於吸食紙煙而得。

五。減弱視力。更是黑內障眼的主要原因。

家事務

待僕傭宜寬

每見有主人嚴刻。不容僕傭過失者。於人情遠背厚之意。於實際易滋生事端。殊宜戒免。宋袁采袁氏世範云。『就役於人者。天資多愚。作事乖舛背違。不曾有便當省力之處。如頓放什物。必以斜爲正。裁截物色。必以長爲短。若此之類。殆非一端。又性多忘。囑之以事。全不記憶。又性多執。所見不是。自以爲是。又性多忌。輕於應對。不識分守。所以屋主於使令之際。常多叱咄。其爲不改。其言愈辯。屋主愈不能平。於是鞭撻加之。或失手而至於死亡者有矣。凡爲家長者。於使令之際。有不如意。當云小人天資之愚如此。宜寬以處之。多其教誨。省其嗔怒可也。如此。則僕者可以免罪。主者胸中亦大安樂。省事多矣。至於婢妾。其愚尤甚。婦人則多褊急狠愎。暴忍殘刻。又不知古今之理。其所以責備婢妾者。又非丈夫事』眞灼見之言。

可愛可欽・蔚爲國光

嬰兒照片 楊學書

年齡 滿七個月 性別 男

父 楊維邦 住所 本溪市

銀訊

大博覽會爲背景 開拍「皆大歡喜」

大東亞博覽會開幕以來。還起多少人的熱鬧。甚致有從幾千里外跑來的。這樣的盛擧。九月末日即行閉幕。滿映乃採取一有趣味的劇本。以博覽會爲背景。攝成影片。現已於二十七日開拍會場內觀光者每日都是擁擁擠擠還已經是够熱鬧的。再加上這幾十人的攝影隊。更是錦上添花。該片預備以最快速度放演。所以除了一面趕拍背景。攝影場內的佈景也搭了起來。如此看來。該片的導演王心齋和主演者張敏。葉苓浦克。趙愛蘋和王安等又將傘起全副精神度過這幾天緊張的工作。

家庭科學化

經濟・物質・食物 這三項務要實行

『科學化』不是歐美化。更不是講究物質享受。虛榮表面。乃是『家庭』的一切。均力求科學原理避免無價值的犧牲更要絕對破除迷信。現在分三方面來講。

一、經濟科化 經濟科學化經濟是家庭生活的原動力。所謂經濟的科學化。就是我們對於家庭經濟的支配。要讀『生產力』而來『消費』。也就是要『量入爲出』。規定預算規算。和決算有計劃。有系統。更要進一步節儉消費安居思危。以圖意外消耗。不要今天錢多。花。明天錢少。即少花。過一日是一日。胡亂的消費。

二、物質科化學 主婦們請查看一下。府上的桌椅高度合適嗎有沒有俯身仰首之苦。桌上的燈光度是不是由左上方來。床褥及椅面是否柔軟。這些僅是隨便擧一兩個例說一下。細想起來。多寶呢。需要我們改正力求『科學化』的東西。誠然一時寫之不盡。說之無完呢

三、食物的科學化 對於『吃』的問題除了『味美』外您是否注意到『營養』。對於『用具』。您是否留神到『清潔』。夏天菜肉水菓府上的廚師是不是隨便任意的往冰上放。廚房有沒有防蠅的設備。我國因爲不注重『科學』。不講『衛生』。正不知犧牲了多少性命。實在有急起提倡注意的必要(錦)

珍聞

人造羊毛

自從人造絲盛行以後。於是化學家並進一步利用同樣的方法。從膠粘膠素中製得了人造羊毛。所以人造羊毛的原料實和人造絲相同。年來歐西各國製造工廠已在努力製造中。其所製者光澤已與天然無異。且亦具便於紡織的捲曲性。

小常識

凡玻璃質的瓶子。無論大小薄厚。盛過熱的水。或過冷的水。應特別注意。開水須假微溫。再盛入瓶內。可免炸裂。

切菜用刀。切過魚蝦後。其腥臭味時。不能去掉。如用鹽生薑。在刀刃上抹擦。再用清水洗一次。其臭味自可免去。

食鹽一粒。用舌尖試嘗。其味鹹沒有苦味的。定是好鹽。

商業登記

○株式會社興茂銀行解散(支店)

一、康德九年六月貳拾八日依株主總會之決議將全部讓與株式會社大東銀行故於同年六月參日解散康德九年八月六日登記 撫松區法院

○滿洲中央銀行支行變更(支店)

一、康德四年十二月一日因行政區劃名稱變更關門銀河街[illegible]

[illegible]

輝南區法院

莊河縣興農合作社變更

一、康德七年七月壹日因行政區劃之變更將事務所變更如左事務所安東省莊河縣莊河街前炮台區第壹百五拾號一事理長佐藤重郎之住所於康德七年七月壹日變更爲安東省莊河縣莊河街北街區第壹百七拾八號一理事佐藤富雄之住所於康德七年七月壹日變更爲安東省莊河縣莊河街北街區第壹百七十八號康德九年八月六日登記 莊河區法院

○滿洲中央銀行支行變更(支店)

一、因康德四年拾貳月壹日行政區劃名稱變更關門銀河街貳號之支行變更如左支行延吉縣關門街銀河區銀河路第壹牌九號一、因康德五年壹月拾日行政區劃名稱變更依蘭縣城西大街路北之支行變更如左支行依蘭縣依蘭街集成區第壹牌第壹參號一、因康德五年四月壹日行政區劃名稱變更西安縣城中興大街路東之支行變更如左支行西安縣西安街中興區中興大街第壹七四之壹號一、因康德六年貳月八日行政區劃名稱變更臨江縣城內中富街一四一號之支行變更如左支行臨江縣臨江街第壹區第壹八牌參號一、因康德六年十二月一日行政區劃名稱變更北鎮縣城內西大街路北七號之支行變更如左支行北鎮縣北鎮街文廟區西大街第七號一、[illegible]

[illegible]

萬人絕讚 萬人必備 萬人油

奉天賽犬 秋季第一次

開催日割 場所 砂山

九月廿日 廿七日 十月四日 十一日 十八日 廿五日 十一月一日 [illegible]

(雨天順延)

滿洲軍用犬協會 奉天支部 賽犬會 電話(五)三三〇〇番

蘇家屯王一 專治腿疼

眞正婦科醫寶丹 興滿藥房 [illegible]

大連 歡迎主顧 優待團体 裕和旅館 東鄉町五十番地・電二八九一

能使心臟胸胃抗病荷爾蒙增强解除病根挽回眞實之健康

昔時大名武士之護身藥、亦即現代荷爾蒙藥、博得好評用以麝香、犀角、熊膽、牛黃、眞珠、及其他數種精膽配合之救心因含有動植物成分故向內臟吸收之同化力最快、使血行及抗病荷爾蒙分泌旺盛由根本解除病苦挽回健康、乃病弱者一大福音也、

特種動物荷爾蒙之膽精藥

救心

朝夕一粒

【救心】之有効病狀

▲苦於心臟病之患者 ▲動悸及息切之患者 ▲脊髓食慾不振之人 ▲氣短心臟衰弱悸動之人 ▲胸痛發熱夢刺之人 ▲盜汗夜不安眠之人 ▲神經痛及手足疼痛者 ▲苦於心臟脚氣病者

[illegible]

痰喘咳嗽一服除根

本藥喘治無論如何難症之痰喘咳嗽、亦必使其除根、誠名藥也、原料係以高貴藥材所配製、基於學理、以東西兩洋醫術之最高技術、而精製綜合之藥也、故不特苦於長年慢性痰喘咳嗽等病者、服之自奏神效、即急性之目下患病中者、祈購買服用一服立刻便可除根、使咽喉轉佳、其藥陶陶、而本藥治療時、決無變成肺炎、肋膜炎、肺結核等惡症之虞、是以博得佳譽、

註冊商標 龍角散

患左列病狀者、即祈服用之

龍角散適應病症

痰喘 凡痰喘不化之人 凡咳嗽呼吸困難之人 凡因感冒咳嗽不止之人 凡肺部虛弱之人 凡喉嚨多痰之人 凡老人氣喘之人 凡小兒百日咳之人 [illegible]

四日分 八日分 十八日分 廿八日分 六十五日分 [illegible]

全國藥房皆有出售

總舖 東京市神田區 株式會社 藤井得三郎商店

珍異的動物

從蝙蝠夜行談到鸕鷀啼鳴

在晚間出來覓食的蝙蝠。並無敏銳的視覺。而能在黑暗中飛行。不會觸礙似的碰到別的東西。又蝙蝠一夜所捕之蚊。總數約有三三七五個。故蝙蝠是一位盲目的飛行家。又是絕無倫比的滅蚊隊。

有一種鳴鳥士蜂負虫入穴的時候。下卵於虫內。後來蠅卵先出。把死虫和蜂卵一拚吃下去。它的行爲好像是一個紅巾黑衣的暴客在林中襲擊旅人。

水蠟虫大如機虱。夏日延綠樹枝。分泌蠟質於嫩莖。秋時剝取煉化潤淨。待凝成塊。即爲蠟。是蠟的製造廠。

赤於淺水中的水螅。體爲管狀。色綠。一端有吸盤。附於田沼之小草。它的皮膚有刺胞。爲它肅的。特別保護裝置。能放出毒汁。是天然的來沙爾。

南太平洋的巴特撲輪島。貓是被公認爲捕鼠的珍物。法律有明文加以保護。『非有殺害家禽的實證。不論嫌疑多重都不可殺貓』。違者罰捕食鼠三百隻。鼠尾須呈交當地長官點驗。故該島頗可算是貓類的樂園。

越南所產龍蝨。前翅黑褐色。後翅甚扁。宜於游泳。常居水中。以小魚爲食。夜出飛翔。能觸人。

蘇格蘭的一種大野貓。性嗜殺。在曾星期中殺死羊四十頭。它先躍到背上。再咬羊目使用全力。使之倒地。是羊的死對頭。

草履蟲用上身的纖毛。擊水而起運動。纖毛多是向同一方向振動。草履蟲因此賴以前進。故草履蟲的纖毛是船的推進器。

鷓鴣形似鷄而稍大。背灰蒼色。有紫赤色之斑點。腹灰色胸前有白圓點如珍珠。性最畏霜。早晚稀出。夜間以木葉蔽身。多對啼。其鳴聲如曰行不得也哥哥。

水母似傘的周緣。有環狀肌肉。在水中起一種有規則的伸縮運動。伸時由口中吸水入體內。縮時將水排出體外。利用排水時的反動力。水母前進如一位划槳老水手

槍劍魚遇敵人時。便吐一團墨汁在水裡。當敵人在墨汁裡找尋它時。它却溜出這漆黑的一團。故槍劍魚是慣使烟幕的軍隊。

嘛林所產的蝦蟆。專食參藥。叫哈士蟆。剖其腹有數小塊。爲保卵子之膠質。俗謂食之滋補。

·錢江觀潮與伍子胥傳說·

浙江山明水秀。景物鮮妍。爲全華之冠。再加以六朝營建。南宋偏安。舉凡寄峰巨澤之內。名山勝水之間。尤其杭垣附廓西湖一帶。琳宮錯雜。梵宇參差。前伏後起。左綰右亘。實在難以數字計算。前人吟。『南朝四百八十寺。多少樓臺烟雨中』既咏景咏物絕妙佳句。儼然一幅畫圖

更足闡明佛教之在中國。上自帝王椒戚。名公巨卿。下迄農工商賈。販夫走卒俱是如何崇拜信仰。願意醵貲。興修廟宇及齋和尚也。

杭垣名勝。西湖古蹟。前人筆渲墨染。載之典册。汗牛充棟。觸目皆是。即就近年新聞雜誌。甚且電影片中。亦攝露鏡頭俾人不必身歷其境。即可一瞻武林勝景。西湖妖嬈。雖老嫗年雖然兩度遊杭。徜徉『蘇堤』『斷橋』諸名勝間。且俱作有文字記述。但恐東溪浣女。難效西施一笑一顰。不如另將海寧觀潮略爲紹介。以作富有此興趣者之臥遊可也海寧觀潮。俗謂錢塘觀潮。莫佳於農曆八月十五。因其時當仲秋。天高氣爽。山川一碧。觀之最爲清晰也。由西湖至海寧已築有現代式公路車行甚穩。不似曩昔坎坷曲折。忽高忽下。令人坐在車中。常有顚覆昏暈之虞矣。沿途綠竹夾徑。綿亘達十餘里。翠枝碧葉。交相映照。車行其中。如在濃陰碧靄內奔馳。殊可喜也。

車至海寧。爲時尙早。而遊客已紛至沓來。皆欲一擴眼界也。佇立半時許。忽聞一大曰『潮來』。羣衆精神陡爲興奮。齊將視線集中江干。呼吸且似爲屛息焉。已而果見潮頭一線。瀠若銀痕。自遠而來。疾如怒矢。更有隆隆之聲。不亞萬鼓齊伐。雷鳴二三十里外也。稍近。則銀濤雪浪。如獸千百羣小鵝。如驟億萬頭雖驚。振翅展翼。競起驚飛。縱有生花妙筆。亦難描繪偉容壯麗於萬一也。潮頭漸近。冰花激起。玉沫飛濺。又如滾滾雪獅。蔽江而到。再近。飄風威偪。勢更洶湧。嘩啦一聲。拍岸直上。其響如同裂帛。觀潮之人。不但衣履沾濡。顏面盡濕。膽小者且皆顏色更變。走避不迭。潮被岸阻。旋捲而右。再遭塘壁一攔。轟怒非常。浪花激起。高有數丈。霰響龍湫。半空雪舞。觀之驚心動魄。誠偉觀也。

江岸壽有鐵牛一隻。爲曩昔安瀾神物。上鑄清雍正年號。因常爲人摩挲。色黝而瑩。昔讀趣鐵與和園中。昆明湖旁之銅牛。可爲媲美。又據杭人云。潮爲伍子胥靈魂所化。伍以忠直而死。故其勢甚洶湧。更言昔年。夜半潮生。如值風清月白良夕。有人且見伍將軍素袍銀鎧。騎白馬執一劍。立於潮頭之上向岸歎留數。此乃盛時於之神話也記之以資談助。(濤)

秋菊

市內已見有推車販菊花者。葉鮮方苞。秋感瀰增。此花代表隱士。一見而思淵明。『採菊東籬下。悠然見南山』詩句。驟起於腦海間。俗呼菊菁作『九』。菊花即曰『九花』。或以菊至九月盛開故耶。燕京歲時記云。『九花者。菊花也。每屆重陽。富貴之家。以九花數百盆架皮廈中。前軒後廈。望之若山。曰九花山子。四面堆積者。曰九花塔。』是呼菊爲九。其來久矣舊時菊花之盛。推閔忠寺爲首。以與崇效三月牡丹並提。而一至九月。滿街高呼『栽九花來』之貨聲。尤足助人秋興。(佩鴻)

青少年生活

識字運動(怎)(樣)(選)(教)(材)

▲從事運動的人們要注意指導者與教材。同爲識字運動重要條件。教材本來隨處均可以使用。不必利用教科書式之教材。亦可以收其效果。然而既失於散亂。又失於不得相當標準。對於效果與進度。均有影響。所以識字運動。於教材之選定。尤當格外留意於識字的運動實施。同時更應注重建國精神之宣揚。使未受教育之文盲。體得讀本之內容。認識國家之方針。萬不可偏重於識字。尤其讀本之內容。於選定時要特別注意。以期適於指導。

中央統監部(協和青少年團)對於讀本編纂之際。據說亦曾格外考慮此點。協和會康德九年度之運動重點工作方針。其中有識字運動一項。因此將從來之識字讀本加以改編。其改編之要項程度。分爲高初二級。初級分爲一。二。三卷。習得之進度。與期間。以一千生字爲標準。以三個月(百日間)爲修了之期間。初級讀本特別注意於日常生活切近之事情。並使其自體得建國精神之機會。至於高級程度之讀本。以一册至三册爲編纂之目標。仍以一千生字爲標準。

其中對於一般常識。與國策。盡量充實之使習得後。倘能將初高二級讀本習得後。可以有國民優級學校卒業以上之成績。所以各現地[illegible]之滿系國民讀本。此實爲應一般社會教育所編纂者。以文官爲對象之識字讀本。頗爲相當。其他如民衆識字讀本等。認爲適宜之教材。同時日本語。是帝國之國語之一。按民族於地區之不同。爲適宜之指例。如間島省境。鮮系居住最多。應用課本以日語爲宜。至於其他各處應學習者之能力與要求。可以參酌讀本之教材。中央統監部[illegible]青年日語讀本一册。最切於青少年之需習。其他如簡易日語會話一册。切於初學。在識字運動上。本書之外。欲選用爲教材時。應同協和會中央統監部附加標本報告。以便統一。使中央統監部審定。以示指示。故各現地於實施之際。對於教材之選擇應注意以上各項愼重行之云

滿華交歡象棋大會 奕乘錄 (滿)趙文宣 (華)那健庭 (紅先)

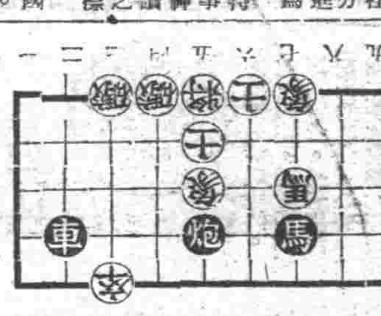

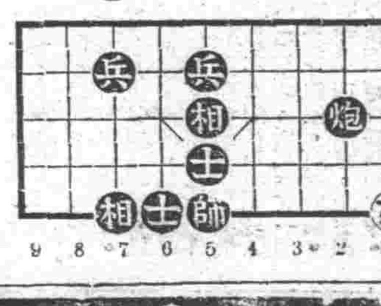

第五局
車八退三、炮四退二、砲九進五、砲四退二、
炮九退三、卒九進一、炮九平五、卒九進一、
兵一進一、車九進五、馬二進三、車九進四、

左右袒者各從其耦。其賭在高架之上。只爲首二人得見勝負。其爲耦者仰望而已。未成一寓目。恒用黃金花馬爲注。而輸直至於千百不悔甚可笑也。里人張生。(姑佚其名)爲之屢負。禱於玄壇(趙玄壇也)夜夢神云。遺善虎助爾。在北寺門下。張生驚覺往尋之。獲黑色蟋蟀甚大每鬥輒勝。獲利甚豐。久之乃死焉。按自義

泰國秘境紀行 下

王齡

▲綺麗的孔雀

船循湄南河而進。不時還可以看見野雞飛起。森林而過。忽然隱現。還有羽毛綺麗的孔雀。有時也飛起空中。騰躍河上陽光閃耀着美麗的尾翼。分外奪目。將近傍晚。然而已漸有鱷魚出現。距船不遠有一隻小鱷魚浮出於是驟然船的馬力。慢慢靠近將近三米的時候。猛然一隻黑色大鱷魚。頭出水面。船被震盪。驚訝萬狀。於是慌忙離開這裡。據附近住民解釋。說是鱷魚。在雨期最易不出水面。很難發見。每到乾季。便成群結隊。爬到砂地上來曬太陽。倘想捕獲的話。只須用活潑的猴子作餌。隨處都可以捉得到。

▲浴水的巨象

此外曾看見幾頭巨象。在水中沐浴。後來聽說這象並非林內的野象。附近住民的家象在某一期間。都是放畜在森林裡的。住民的家屋大抵一半突出水面。一半住在地上。在地面上來看。在我們一行的附近。有叫哥倫多和巴安列的村莊。可是行抵其地。却只見烏巴安集毀的三間小室。另外一地稱作金寶約克的表市。也能有三四處荒廢的茅屋。疏疏落落早已成爲住民絕跡的所在了。據傳在十年前。該地瘟災猖獗。在民全部遷開了此地。由此不禁想起從前緬甸百斯篤虎列拉侵到泰國時。恐怕亦不能外乎這條河的媒介。

▲瘧疾病源地

船再向上流航行。到抵喬內地域唯一的市街『達可坦』。住民約有一千。靠山臨水。風色絕佳。然而却是瘧疾的病源地地表內行人。時常會被瘧疾。臥倒路旁。我們走進街心。見眼前一位走路人。撲通忽然暈倒路上我們的軍醫官即趨前對其施行一次應急注射。這種注射依能收效。嗣後軍醫的聲名。因此得遍了全全街。同時我們一行調查衛生的工作。也因之便利不少。據在每月至少曾有五人死亡。在診療的百人之中。有八十人在患着慢性瘧疾。或是脾臟肥大的病症。

▲竹筏和山刀

在民唯一的工作。是將上流的竹子。削修成段。編成竹筏。順流飄向河下方。民族主要爲泰國人。然而却和曼谷的泰人完全相異。腰間垂掛着山刀。偶然犯其怒。山高兒暴得了不成。俗特之

歷史的研究法(上)

耀辰

我們爲甚麼要談『研究歷史的方法』呢?如其解答這個問題。當然要這樣說了。『爲使人知道研究史的必走門徑』所以方要談『研究歷史方法』。

歷史是記述歷代人類社會的活動之證相。只要順序看下去。自能也會明瞭。那麼所說的研究方法。又有何用呢。因爲順序的看法。所得的結果。往往是機械的。是輪廓的。關於歷史的認識以及史的相互因果。必不能有所體察。爲謀一切的徹底。務必於研究中。覓一相當之門徑。所說相當的門徑。這就是『研究歷史的方法』。

要談『研究歷史的方法』。現已說明。以下。便應說研究的方法如何了。

一。先要具基礎的知識

無論研究某種學識。其最主要的。第一便是基礎。如能將基礎立定。而後已然就容易的多歷史是學識之一。所以研究他的。也必須先具他的基礎知識。可爲歷史之知識。學的首要精良籍本的教科書。因其指事簡要。論味。曲包。如能熟讀玩味。再以參考書的對照。那麼就是史中的礎秘理由。也不難盡量獲得。此外更當注意的

一。歷史上主要的事件和時代。
二。時代和時代的前後關係。
三。史實和史實的前後關係。

二。要深究其因果。

某事和某事。必有互爲因果的關係。此史實的結果。實即他史實之原因。他史實的結果。又爲新史實的原因。其不能單屬於一種原因的可評。究其遠近以及關主等因。所謂之史識也就由此而是得(未完)

(珍)(養)(蟋)(蟀)(趣)(談)

(趙仲珊)

蟋蟀似蝗而小。長六七分。全體黑色。雄者有剛強之際鬪。雄者翅長。雌者翅短。秋夜鳴聲甚厲。一名促織。又名吟蛩。亦名懶婦。

賈似道經驗談

門蟋之戲。始於唐天寶時代。每至秋時。宮中妃妾皆以小金籠捉蟋蟀。閉於籠中。置之枕函畔。夜聽其聲。長安富庶人家。爭皆效仿。鏤象牙爲籠。畜蟋蟀於其中。不惜以萬金之資付之一嘆。宋宰相賈似道。每於公退之暇。居半閒堂別墅。以門蟋蟀爲戲。著有『蟋蟀論』。其文曰。發則在郊塞則附人。似識時者。拂其首則尾應之。拂其尾則首應之。似解人意者。合類鬭頭。以決勝負。英猛之氣。甚可觀也。

又賈似道撰〃促織經〃云。生於草上者。其身軟。生於磚石者。其體剛。生於淺草瘠土磚石深坑向陽之地者。其性劣。其色白。不如黑。黑不如赤。赤不如黃。黃不如青。其形有白麻頭。青項金翅。金銀絲額。上也。黃麻頭。次也。紫金黑色。又其次也。以頭項肥腳長身背闊者。爲上。頭尖項緊腳瘦腿薄者。爲下。其病有四。一仰頭。二捲鬚。三練牙。四踢腿。若犯其一。皆不可用。若兩尾高低。兩尾垂萎。並是朽朽。亡可立待也。其名有白牙青拖肚。黃紅頭。紫狗蠅。黃錦黃衣。肉鋤頭。金束帶。齊膂翅。梅花翅。琵琶翅。青金翅。紫金翅。烏頭金翅。油紙燈罩。三段錦。紅鈴月額頭。香色罩。鈴之類。養法。用鱔魚麥肉蟻根虫斷節虫扁担虫煮熟。栗子黃米飯。醫法。嚼牙喫帶血蚊虫。內熱用豆芽尖葉。落胎薦調和點結用蝦婆。頭昏川芎搽浴。咬傷用童便蚯蚓糞調和。點其瘡口。

其俗好鬥蟋蟀。鬥之有場。賭之有器。必大小相配。兩家對照數回。然後登場決勝。

·紹興的禹陵·

浙江紹興稽山門外六里。有禹陵爲夏時以治水名聞中國之帝王大禹崩後埋葬之所。陵後有禹廟。中塑禹像。居民祀之。考禹爲顓頊氏曾孫。崇伯鯀之子。定天下分九州爲十三州。前後治水十八年。有功域內。稱姒姓。受大舜帝禪位。稱金德王。都山西解縣之安邑。國號大夏。八年巡狩會稽而崩。遂葬之。稱爲禹陵。後人建廟祀之。是爲禹廟。廟有碑亭。刻古文字。爲紹興勝蹟之一。圖爲禹陵。

宋朝狀元譜

(鵬飛)

聞之狀元試三場。一生吃着不盡。願得忠孝狀元。狀元便是狀元兒。記得時稱小狀元。諸佳話盛傳於宋。蓋宋狀元。既稱殿試。又稱御試。觀唐狀元由主試定之爲榮貴。所以科舉時代沿相沿以狀元稱之試一甲一名之進士也昨讀本報有朝狀元譜之載。乃就宋十八帝。三百廿年之狀元。彙而輯之。詳而錄之。次以年份。叙其姓名作宋狀元考。尙希閱者有以補正之。

△太祖朝。建隆庚申—楊礪。辛酉—寇準。乾德癸亥—蘇德祥。甲子—張去華。丙寅—姓名仲閒。戊辰—柳失名。第六陶。庚午—司馬浦。壬申—安守亮。癸酉—宋準。乙亥—王嗣宗。

(園)(藝)(新)(語) 果實和種子 2

王儒堂

▲在食用上果實和種子的關係

植物爲著繁殖自己的子孫。所以要在果實的裡面。包藏著種子。可是因爲它含有種子的關係。確能與我們人間的食用上。發生了許多的問題。

在果實中。種子的部分。被我們實用的實在是很多。如栗。胡桃等是。這類果樹。若是不由於受精便不能生出種子。同時也就不能得到食用的果實。所以這一類的果實。是必須有種子我們才得以食用的。

其次在果實中。有種子是食用時的唯一障礙者。如柿。密柑。枇杷。西瓜等。這些種的果實。必要沒有種子。或者有極少數的種子。我們食用時。才能夠覺到特別便利。十分的香甜。我們假想。若是香蕉有許多的種子時。它還能在果實界裡維持現在的位置嗎。

再就桃。李。杏等的果實來觀察。種子的有無。却是沒有多大的重要關係。因爲它的種子。是包藏在堅硬的內果皮裡。不管它是否受精。能否生成種子。但是內果皮的生長是絲毫不變的。

▲在結果上種子和果實的關係

以上我們是觀察食用上果實與種子的關係。有的種子是必定需要的。有的是厭惡到極端。有的是毫無一點關係。正如風馬牛之各不相及。現在我們再觀察種子與結果上的情形。大體也是和前此相彷彿。

栗。胡桃等。的果實。便是種子。所以由於結果上說來。當然種子是絕對必要的要素。在其他的果樹。如果其望它的結實完全。也有許多種子爲其要素者。例如枇杷中的枇杷等。因爲多期的失溫。種子凍死。或者沒有受精的作用。種子的發育不完全。這都能使枇杷的果實脫落。

各科診療 天興福醫院
院長 邵先煒

華文大阪每日 十月一日號 第九卷第七期(第九十五號) 出版
每月一日、十五日出版、每册定價(日金)一角一分
半年一元一角五分、全年二元三角、各郵費在內

主要內容
歐洲第二戰線 [illegible]
[illegible]
論政治的戰略 [illegible]
廣播教育之理論與實施 [illegible]
華僑移殖南洋之史蹟 [illegible]
老子之文學研究 王
○小品○ 七月十五日 蕭張 / 中秋節時 呂公眉 / 蛛絲雨 魯丁 / 夏末小集 監荼 / 燈 鄭燕 / 斗室小記 辛愷
○詩○ 新秋 雨凌女 / 鐵窗 王德亭 / 我的歌聲 冰旅 / 枯槐頌 何行
○中篇小說○ 希冀 張硯
本刊在滬設立總辦事處詳見本期啓事
大東京每日 大阪每日 新聞社發行

返老還童
凡因陽氣不足，精欲腎虛，性慾—性感毫無或不全，陰萎等，若服本劑，立能獲得確効也。
★本品根據漢方及新藥學說，採取東西雙方秘劑所精製，服之立即作用於生殖腺各重要器官及腦神經系統，發揮神秘的補強賦活功効。
★性的機能，於是最自然的開始其本來活動，精力氣力亦自大生，結果不止滿得無上的快活，又可復生全身新陳代謝，皆包將君永在青春之樂境。
小瓶一〇〇粒 中瓶二八〇粒 大瓶六〇〇粒
總發行 東京市芝區通新町一三番地 合資會社 河原商店
奉天加茂町 日本實藥株式會社 奉天浪速通 井上誠昌堂
塡精強腦壯身 更愈補精素

化膿性疾患 扁桃腺炎 中耳炎 疔・癤・癰 齒槽膿漏 急・慢性 淋疾等
本劑對於前記諸疾患之病原菌如葡萄狀及連鎖狀球菌並淋菌等，得由內服法而發揮磺醯胺劑之特異的使害與撲滅作用，同時可提高患者白血球之食菌能力，而確期所期之治療目的。
磺醯胺劑 (化學療法劑) 擴疾兒片

貧血的補救法
本症原因
極多主要原因還是由於赤血球減少所致，其症狀如皮膚蒼白，沒有生氣，動作不活潑，容易疲勞，頭痛，眩暈，心悸，呼吸困難，概言之，其症狀塞不勝枚舉。
最新療法
欲治本症，最好服用『若素』因其中鐵分極多，如賦活細胞，促進血液新生，並其赤血球之增殖，誠可說是貧血症之聖藥，所以希望患者速服爲盼。
包裝 錠劑，三百錠，一千錠 粉末，九〇瓦，二七〇瓦
適應症 胃腸諸症 未老先衰 小兒虛弱 營養不良 肺結核
若素
奉天市信濃町十七號 若素製藥株式會社

精力的泉源

飯前飲此一杯酒、可以促進食慾、補助消化吸收、只因榮養充分、體力乃得堅實、疲乏立能解消
就寢之前飲此一杯酒可使血行調整、心氣平靜、安然而入睡鄉疲勞倦怠、雲散煙消新生精力、油然蓬勃、
酒質精良 甜蜜適口
赤玉牌葡萄酒

護國英靈永垂青史
四勇士遺骨凱旋
暗雲瀰漫橫濱港萬人垂首悼英靈

【橫濱電】於裹木小箱包白綢之錦之英靈四柱、今日歸還秋田縣之祖國、是晨、橫濱港面陰暗霧爲飛得甚低時中各戶　頗呈悵然之色、而歡迎悲慟之之勇士之歸還九日最終朝鮮中日英交換船淺間丸停泊港灰色之巨休於遙外船首半旗翩翻風靡遙、半旗下近于船尾之一等客室特設祭壇正面揭以日章旗、背日丸之御旗安置四勇士之遺骨、靈前高供海幸山幸、於此船上之祭場四勇士之遺族全之父母、兄弟對面、而投於舊友同胞之懷抱、歸入故土、河相公使以下四十一名之歸國日人對于英靈不勝哀慟而挽惜、一直瞻視祭壇午前七時十五分一擧之內火艇乃離岸駛向鎌倉丸駛來、但見艇上有着黑色喪服之老人、蓋勇士等之遺族也、同四十五分內火艇乃抵鎌倉丸駛入頭高之舷梯、今日實悲喜交集之一日也、午前八時入港之際、擧行歡迎之慰靈祭及遺骨受領式、

故附奏之中島大尉嚴父憲一氏（五六）先供實嗣於靈前、繼更由母堂房氏（四九）頷首良久、再由大伯父相良長惠（七二）叔母昇惠（四五）松尾大尉之長……

遺族作感激之遺骨受領

防諜刑法之概說（一）
一言之微可以危國
近代戰爭首重防諜

近代戰與防諜

三大防諜法規之概觀

防諜標語應募踴躍
日內送京審查

戰時資源損失大半
聯合國民不容樂觀
駐美英國大使之悲觀論

努力滿泰親善
協助興亞聖戰
鄭駐泰公使赴任述感

由煙葉內抽出尼古丁
衛生紙煙研究成功

第七次足球大會

一、日期　自十月十三日至十月十七日

二、球場　滿鐵足球場

三、比賽方法

四、比賽隊伍

五、比賽規則

六、比賽球

七、參加資格

八、報名參加

九、報名日期

十、主將會議

全滿馬術大會
十一日起在京擧行
秋高氣爽中展開絢爛行事

奮起防諜衛我國家
要望各地代表協力
水上總務科長講演要旨

由東京走到新京
三浦選手抵大阪

顯示民族協和眞姿
慶祝藝文祭定期擧行

訪滿學生機由京北上
慰問開拓團義勇隊

風箭

豪華船改裝光焚如
諾曼第號沉沒
最近美雜誌登載其醜姿

上・轉覆之剎那下・改裝前之巨姿

國際劇場　今天特別公演新片　十月十一日　十二日　十三日　藝華公司出品　王元龍　金素琴　楚霸王　好片難得　希勿錯過　加演新聞　十七日　寶塚少女歌劇團　注意豪華貢獻

大陸　城內中街路南　電(四)三六三三　十月十五日　十七日　藝華公司偉大巨片　女殭屍　陸露明主演　下期　秦淮世家

亞洲電影院　小西關電車路　電(二)三七九一　十一日　十二日　十三日　十四日　金星公司出品偵探巨片　雨夜槍聲　周曼華主演　下期　楚霸王　黑天堂

天光　大西關五斗居　電(二)三二七八　十月十五日　十七日　藝華公司偉大巨片　新版　女殭屍　陸露明主演　下期　翠屏山

雲閣電影院　北市場　電(二)五三五九　藝華公司出品恐怖奇情新片　至十六日起演　新版　女殭屍　陸露明主演　優待券一日有效　下期　返魂香

光明電影院　勸業商場內　電(四)二八一八　新光歌曲團特別出演　夜歌　李喬原著　保重導演　九日　十日　十一日　李麗華　曹　張翠英　上官之珠　五大明星合演　歌唱愛情巨片　玫瑰飄零

共榮城電影院　五斗居　胡同　今天兩大員劇　南北滑稽大王　李少芳滑稽劇團　劇目　十日　古塔奇案　九日　一集　十一日　古塔奇案　二集　十二日　映期九日十一日　還魂　陸露明主演

鄰保消化成績良好 貯金國債已達目標

各管內分担額指日賣盡

【大連】大東亞戰爭發以來將近一週年此間協助聖戰之關東州民、對於國債之購買、及貯金、莫不各盡以至誠、是以本年度貯金目標額、不難一氣呵成、六日據關東遞信局發表如左

△、鄰保貯金、九月末現、貯金員六十八萬七千九百八十九人、金額八千三百十九萬七千四百三十六圓、以上比八月份、貯金員增加四千六百三十四人、金額增加三十萬四千三百十四圓、對州內本年度目標額之千萬圓、自四月至九月間、之上半期、已達成五成八分即五百七十九萬九千七百七十六圓。

△、國債消化額、對州消化分担額之九百五十萬圓、現已消化三六十萬圓之多（其中鄰保消化二百四十萬圓）如此至本年十二月、及來年二月、各市、（及民政署管內之鄰保消化分担額、可能指日而消盡云

縣下柞蠶收貨 青年隊員出動

【安東】協和青少年安東縣統監部自六日由甲田主事編成一班十名之工作班四班、立於陣頭、縣合作社、柞蠶會社之各關係機關協力、實施第一期柞蠶出貨工作、選拔統監部之中堅青年行動隊四十名、由甲田主事指揮、派出長安、武營、湯山城、權房各村、担當收貨工作、據於十一月五日起、恒十日間、預定實施第二期工作云

州新教育體制 各校招開保護者會

【大連】州廳學務課、爲確立舉行一如之教育新体制、日昨對州內各中等學校、及各市長、民政署長等、發出通牒、飭令徹底此根本方針、一方更令一般生徒父兄、促其徹悉趣旨、望其協力、在急速中、內州各男子中等校、並各初等學校、招開保護者會、示達此根本方針、務求學校家一体化、並希父兄、皆出席此保護者會云、

青年團幹部訓練

自七日起在青訓內實施

【承德】青年團統監部鑑……老協力發展、深爲百萬省民所期待者。

撤底拒毒運動 民力更生展盛大開幕

【安東】政府爲促全國四千三百萬國民對鴉片之毒害、撤底認識、迭次實施麻藥斷禁之宣傳、使患者對此毒害有深刻之覺悟、脫離苦海、同登覺岸、而爲明朗健全之良好國民、禁煙總局、安東省、市公署及本報共同主催協和會安東市本部及東亞旅行社後援於本月八日起至十四日止假協和會館大廣間舉開（民力更生展覽會）展覽品爲漫畫燈其等以麻藥之爲害及吹食麻藥者之惡結果、表示無遺、以期市民反省、前往參觀者爭先恐後、而呈空前之盛況云

於非常時局下、爲完成全國總動員之體制、涵養自衛之能力起見、招集青年團幹部七十名、實施强而有力之訓練、自月之七日起、至十日止、每日午前九時至午後四時、在青年訓練所內實行、午前學科、午後術科、經此次訓練後、青年團員之素質、愈益向上、至一般團員之訓練、業自月之四時至七時爲訓練期間、預定至十二月

州民赤誠之結晶 獻納機車命名式

【大連】東亞戰下、擧州民報國赤誠、獻納之愛國機、並自動車、於八日之大詔奉戴日、午前十時、在大連神社境內、舉行命名式當日參列者、陸相代表西畑大連兵事部長並其他官民多數、頗極一時之隆盛、向陸軍獻納者、內別如下

關東州與亜奉公聯盟偵察機三機、關東州瀧馬會戰鬪機一機、關東州朝鮮人會輕爆機一機、大信洋行自動車二輛、乘用車一輛、小型自動車一輛、

爲謀臨時傭傭合理化 承德設介紹所

勞動者須登錄由其斡旋

【承德】自本年實施確立勞務新體制以來、縣公署勞務關係側、爲期勞動者統制徹底、以達勞動報國之目的計、對於勞動者之統制對策、乃急謀臨時勞動之統制辦法、茲該署以臨時勞動者傭傭合理化起見、特據勞動統制法第十五條之規定、擬於承德街宮門口以前工夫市地方設立承德街勞動者介紹所、現已將該介紹所、規程擬定、凡街內之日傭勞動者、欲就勞時、須向該所申請登錄、而後由該所斡旋紹介之、同時並發給介紹勞働證、否者不許自由傭傭、以期勞動者統制之澈底其開設式、一俟充分准備完了後、預定本月下旬擧行云

省巡回映畫會

【安東】安東省公署弘報股映畫班依左記之日程、對省下岫岩、莊河、桓仁等三縣實施巡回映畫會

△十月七日至十三日岫岩縣

△十月十五日起莊河（第一班）桓仁（第二班）

末日訓練終了云、

州廳謀新聞無線電其他宣傳戰時下任務改善

興行取締規則改正案 目下已決定近將公佈

【大連】州廳保安課爲謀新聞無線電國民教育宣傳戰時下重要之任務電影其他之改善目前已立興行取締規則之改正案、目下已決定、近將公布實施、其改正之要點將從來已報告完了之興行者及興行改爲許可制、同時對興行種類企畫數量等、由州廳發出各種之命令、一方對觀覽者如喫煙其他妨礙觀客之事項使禁止以法制爲之對現在大連電影興行組合依法的根據使關東州映畫興行組合、負使命指導遂行云、

安市行事盛大展開 市署並調查文盲確數

識字讀書週間

【安東】爲期映當之行事、於昨分函管下各學校、一體協力、促進文盲者讀書熱、力謀國民智識之向上、而發揚健全之思想、隨成其向學之機運、如既報、安東省下自七日起十三日止、展開各種行事、安東市公署奉到省公署令、計劃適當之國字讀書、於本週間無料開記

一、期日、十月七日起十三日止七日間（時間適宜）

一、受講者、男女年齡不拘、但以十五歲至廿一歲者之文盲爲主、以使識字讀本講習之國字讀

一、就學方法、使學生於現場或街頭張貼標語（宣傳品）以誘起文盲識字之觀念、

一、講師、各校（或團體）的擔任之、

一、宣傳、於適當場所張貼公告、

【又郎】安東市公署爲調查市域內文盲者之詳確數目、自七日至十五日實施精密之調查矣、凡無國民學校修業程度者、男女概以文盲論云

耕牛配給竣事

【桓仁】本縣自建國當初至康德五、六年、匪賊橫行民無寧日、畜產等亦極缺乏、最近治安完全恢復、農家厚生之道亦漸次增加對副業更實行獎勵、近來由興農合作社輸入耕牛十頭現已到來於合作社種院警察官司會之下嚴重施行抽籤而向各村分配終了、再配給村爲狼河口三道河

王道書院分院 設立協議會舉行

【通化】王道書院通化省分院設立協議會、六日午後一時假世界紅卍字會通化分會舉開、出席者道德分會長邵芳爵、同會理事長董彥昌、專賣署長崔暢坤、教育所長韓吉等外十四名、同席對通化省文廟建設之案加以檢討、東邊道文化猛進、儒教昌明、使知宿儒頑果諸

官房子女士首暢 婦女皆勤運動

摘榛子售錢作獻金

該女士此舉堪爲婦女界之模範

【長白】長白縣公署、基於省當局本年度施政方針、擬重點於鄉村自興工作爲目標、本此即展開鄉村自興工作之推進力、向縣民層灌輸而加以徹底指導、頗收相當以上之成果、縣民意見與循恩協力推進縣官之普及、竟綜成一段婦女皆勤縣民皆勤之佳話、縣下頭大村居留民官房子女士藤秀時局之認識、首倡婦女皆勤運動、實爲決戰體制下之國民應具有之精神、苦口婆心向隣保組織遊說、皆宜勤勞奉公報國之要旨、呼起同志婦女多人、每日勤勞、不畏登山越嶺之艱辛、歷旬日間、摘取榛子二石、約值時價五十元、將託於村分會代爲販賣、得金以備向建國十周年紀念、舉辦之寺廟修理費獻納、該女士此舉堪爲婦女界之範範、當縣當局擧辦鄉村自興工作大會之同時、對該女士特授與表彰狀、以資獎勵、而勵後進、

商會合併問題 力謀迅速實現

森岡經濟部長發表談

【大連】關於懸案之商會合併問題、因經濟部長之更迭、及其他各種情形、以致未能達到具體化之域、而依現下之諸情形觀之此合併已成焦眉之急務、新經濟部長森岡譴一郎氏、亦基於石橋前部長之方針、力謀迅速實現、因此擬於最近再與商會首腦部、鳩首懇談、關於上記商會總合併問題、森岡經濟部長六日談稱如左

關於商會合併、州廳之方針、能具體化至何種程度歟？因就任日淺、尚未得到担當者之說明、故余不得而知、但據所想、此問題不宜徒遲延、必須早日實現、將全關東州之滿人商會、施以一元的統合設立關東州商會、於大連及各民政署所在地各設置支部、但按余一個人之意見、無統合全州內商會之必要、只將大連現存之五商會、着實合併、其他地方之商會、不妨照舊存在然關於此項、尚有研究之必要、聽吏聽取當事者之意見、然後樹立最妥當之方策、擬於近日招集商會首腦者、舉開關於該問題之懇談會云云、

到此等變幕之啓示、於事業修養上、必能領受到無限與趣云、

配給大宗豆油

【合安】縣興現按省令、謂本月份由黑山油房、撥與豆油、二十二萬斤、以便配分部各戶、茲縣經濟股、已實令縣商工公會、通知各配給各戶、現各商號正趕辦境人口、計廿一萬有奇、每人約配得一斤有零云、

安東工場協會

【安東】將安東甲種、乙種全工場打成一片、以期增產與自體防衛之完璧、於九月九日新發足之安東工場協會其後進行人員其他事務關係之完實準備、已於十月一日以電業支社爲事務所開始事務、連絡電話暫時之間使用三四六〇番之支店長室電話云、

車夫無許可 市警取締之

【通化】市警務科當局、鑑於市內一般車夫、老幼不均、並無許可、且發生交通事故、對於交通安全上、有莫大的支障、所以當局爲使交通安全、並無事故之發生、對無許可之車夫加以取締之

北崗子區長辭職 能否照准難預斷

【大連】市北崗子區長劉鴻業氏、背年英俊、商界泰斗、對於時局、頗有認識、因拜任區長職後、滅私奉公、任勞任怨、曾爲區內貧民居多、食糧一層、迭生不足、屢致表區民呈請市局、陳明一切原因、然費苦心、後蒙局方照准、撥給苞米一車、按照配給之、如斯者前後計有二次、或告市局批准、近對於防空訓練、指示區所職員、不分晝夜、認眞從事、一方躬親外出巡視、期使區內勿落他人之後、結果所應成績、大有可觀、該氏刻爲私務紛繁、兼又不暇日語、深恐有越職責、職責攸關、決難敷衍、故於近特呈辭職書、以卸仔肩、俾令讓賢能、至於市局中部出張所能否准許所請、尚難預料云、

公主嶺市道德會 開秋季通常大會

【公主嶺】本市道德分會於六日午後一時在理事室舉開科長會議、就康德十年度事業計劃實行協議、十五日爲慶祝建國十週年、及強化時局認識、以暨家庭生活改善、嚴禁審種國禁煙宣傳等、特於日前召開秋季通常大會、同時並聘請新京總會總裁前司法大臣馮涵清氏、暨該會講演主任徐述樓、戒煙班主任王鑑明、杜評事吉林省分會理事長王中正主任馬月潭等、相繼來嶺共作三日講演、每日聽講者、約數百人、所講題目均切合時局、有關人心、以致聽講者無不領額稱善共體奉行云、以前頗顯戰時經濟體現公會新性格之計劃案、各科分別編成、就各個原案、由時局重點之地檢討之後、可見正式決定云、

商工公會舉開科長會議

【安東】安東商工公會、

對各校學生 演愛的微笑電影

【海城】本縣協和會縣本部、爲啓發教育、涵養學童知識起見、於月之六七兩日、假小南門裡、帝政紀念館會場、映放愛的微笑之教育電影、是兩日學生之往觀者、人山人海、生徒等、得

無線電

十月十日（星期六）

午前

七、〇〇（新京）報時、國歌、新聞、健國體操

七、三〇（大連）初等日本語講座（高宮盛逸）

八、〇〇（新京）健國体操

八、三〇（新京）唱片 一、大提琴獨奏1、緩慢調 2、圓舞曲 二、弗柳特與管弦樂弗柳特獨奏D曲長調（莫查爾特作曲）

一一、五〇（奉哈）經濟通訊

續（新京）唱片

午

一二、〇〇（新京）報時

續（大連）土曜音樂一、手風琴獨奏1國舞曲四月的微笑2拉斯巴尼約拉3意大利民謠獨奏者山下久 鋼琴伴奏松山通夫 二特爾崩獨奏插鋼曲金綫式拉爾哥獨奏曲刈谷文一

午後

一、〇〇（奉、哈）經濟通訊

四、〇〇（新京）新聞

六、〇〇（新京）兒童時間 兒童劇團、的少女新京小朋友劇團劇再生童演

六、二五（新京）兒童新聞

六、三〇（新京）中等日本語五百木元

七、〇〇（新、寧）報時、新聞、告知夜間節目豫告

七、三〇（新京）國民防諜 都警察廳保安科長溫廣田

七、五〇（奉天）吹奏樂 1、序曲天色的恩惠2、圓舞曲3、雙頭鷹進行曲 奉天軍樂隊指揮隊長張耆田

八、一〇（新京）話劇田思想新京銀行團劇團演劇行事演出

八、四〇（新京）新聞週間

九、〇〇（哈爾濱）指揮中國甘露寺中哈爾濱中央大舞隊中樂北京扶風社劇團主演馬連良李玉茹

一〇、〇〇（新京）報時新聞告知明日節目預告

一〇、三〇（新京）評詞五女七貞（一六六）宋樹猷

南滿版

交通道德實踐强化運動

自九日起全州內一齊實施

內海部長談要望百五十萬州民協力

【大連】州廳警察部及關東州交通協會共同主辦之「交通道德實踐强化運動」自九日起計四日間全州一齊實施、內海警察部長發表左記談話、要望百五十萬州民協力

今當警察部及關東州交通協會主催下自十月九日至十二日之四日間、全州內實施交通道德實踐强化運動、其趣旨之所在、不外乎對一般人大規模的宣傳、且實際的實施訓練、喚起各自之注意、使其充分諒解交通道德之爲何、並一致遵守、以資杜絕交通慘禍、同時並期交通圓滑、以維持安全明朗之交通常者也本運動雖每收其實效、然州民中、不守交通道德者尚爲數多在、不勝遺憾、且關東州與內地不同、居住者大部分爲滿華人、因乘用馬車人力車等甚多、交通非常混亂所以交通故亦頻發、試觀昨年度交通事、總件數爲二千八百二件、因此事故之死亡者爲卅三名、負傷者二千二百七十一名、似此、因斯交通事故傷害貴重的人命、或損傷珍貴的物件、當學今國家總力邁向完成大東亞戰爭邁進之際、可謂國家的莫大損失、何勝慨嘆、而此等交通事故、其由於必然者極少、殆全部出於關係者之不注意也、此次訓練特須注意者、第一即交通實踐、總非僅爲訓練之訓練、縱訓練期間終了亦須實行、當局對各種違反交通規則、以防交通事故之目的、各設特別命令嚴重取締、但對一般今等亦定出規則、使其尊守交通上必須尊守之事、當此次交通道德實踐强化運動、且以通行者必須尊守之事、必須注意之事爲重點、實施訓練、促其實踐、故州民各位充分諒解此次運動、對此協力、並乘此運動、將來爲交通道德實踐强化而努力、以資收護交通報國之實、不勝希望焉。

千代田警官派出所 舉行新築落成典禮

【大連】市大廣場警察署、於其管內千代田町、新築警官派出所一處、於本月六日午後四時頃、在該所屋舍上、擧行落成典禮、計到者有鍋島市長代表、神垣州警務課長代表、吉岡大廣場署長、奉公聯盟實踐部長、本田等、竝所轄千代田區長、實踐部等約二百五十名、首由淺野區長報告經過、及致獻納辭、吉岡署長致謝詞、市長以下參列者、捧貫玉串、昇神後、一同攝影、而散、

查該派出所、乃由千代田町區長淺野條三郎氏發起、工費金四萬元、該派出所管內九町區有志者、成有醵金、建坪八十三坪、二階樓洋灰鐵筋、保近代流行型之建物、千代田警防分團事務所、亦設於此派出所內云、屆時出席與會云、

小媳婦與情人同眠 丈夫捉姦羞愧投井

娘家還告人侮辱眞豈有此理

【新民】一區王羅子洞、住民劉老三、（外號）年三十餘歲、家道充裕、在十年前、合劉×氏結婚、平安度日、頗稱相得、乃劉老三、在歲一年後、眼受殘疾、臥床不起、屢經診治、終成不滿、晝夜牽、供飲食、規事便、股勤護侍、尤甚對家諸中各項雜役、內外奔馳要無不滿狀態、一般鄰右咸稱其賢、乃本年劉老三雇用長工一名、董柱子、年十八歲、於數日前未悉何時勾結、姦協、與劉×氏同食共枕、好夢正濃之際、劉老三適醒發覺、直往子與髮妻、畏房親切、忒成大暍、對自身稱忙喝、亂言好意、但稍略遲疑、雖以下嘛、故用手捉住董柱子、將家中人喚醒、鄰多人齊集、喝告平靜、以俟天明再覓、劉×氏即羞愧而氣、並叱實深、及至天明鄰右撓水看、發見井中有人、打撈知呢、乃劉×氏渝投不及、當即報官檢視、由劉老三供述劉×氏、與董柱子確通姦情、蓋愧自殺等情、當將董柱子送入留置、以待嚴理、而劉×氏娘家人、聞劉老三告發劉×氏行爲後、認爲故意侮辱、乃大興問罪、一時鼎沸、劉老三家中異常、尤以劉老三之胞兄驚、慌無措、舉動失常、乃於昨四日死去、一般風評、紛紜不定、處理、及詳情、容訪再誌、

佐藤錬成副部長歸任談

【大連】參與內地大政翼贊會中央協力會議之興亞奉公聯盟錬成部佐藤副部長、七日歸任、關於會議情形陳述如次、

國民之要望、留重點於生產力擴充、農村問題及思想問題、而各地方選出之議員、均爲地方翼贊運動之實踐者或各界代表者、表露眞摯之態度、尤其發言出席之各大臣、次官等政府側對議員之報告均表讚意、暴露全員感激、大臣缺席者、僅海軍大臣、對於議員之質問答、如分科會、極形熱心無不相當抵達範圍、作熱切回答、使議員充滿議場、足示國民意怒、決戰下之強力、

小南門區事務所 行新廳舍地鎮祭

【承德】承德小南門區區事務所、於街內爲模範鄰組事務所、足爲他鄰保組織之所之事務漸次複雜化、隨於推進原動力、近來該區事務以來、鄰組常會之舉開、原區事務所地之方狹小殊不敷需要、自今春以來、區民即要望新築區事務所之廳舍、對此鄰組高木區長、及滿系區國民奮勵五千元之集金、充分顯示鄰保組織、熱心公益之運動、承德警察署亦頗爲感動嘉許、特予以贊、金之寄方米、決定新築區事務所之廳舍、已撥妥隆宮廳正門前之曠場、占地基七十五平、已於昨午後一時起舉行地鎮祭、約於十二月上旬、即可竣工落成、此後於隣組之運動之推進更加一段活躍之速度矣云、

國婦促進分會 擧開早日結成

【承德】處此非常時局下、爲期大東亜戰完遂後、對於槍後之支援、國民各層起團結、連合一致、以貫徹護興邦聖業之達成、關於國防婦人會之結成、業經展開其勵員之事業、對於滿系分會之結成、關係側亦在積極推備中、爲期研討進行要務以資分會早日結成起見、預定於八日午後一時在協和會本部會議室、舉開分會結成協議會、現已通知關係者

隣組十月實踐事項

【營口】十月中之實踐事項協和會市本部上程本部委員會決定如次、於昨八日之隣組常會、時當中心議題進行協議、

一、配給證訂正件之常會協議、市公署報告、對於現行配給證之使用有種種不便之點、故於六日常會協議之下其結果見報告市公署、以資作明年度配給證作成之參考、

二、地域別儲蓄會之結成爲德大東亜戰下政府十五億儲蓄目標完遂邁進勵國民儲蓄、儲國民之協力、於是職場別儲蓄會之結成、已確於期全市民無論爲儲蓄、以期各儲蓄會員及儲蓄會之戰士乃有地域別之結成之機運、以此當常會職、新組儲蓄協議每日時結成儲蓄會、本月末結成地域別之鄰組儲蓄會。

三、皆勤實行運動、一日至三十一日實施勤勞實行運動間、爲完全身各機關增產運動之呼應、要求市民積極之努力以努力增產之一翼云

生果會社舉辦 選果競技大會

【大連】市沙河口東亞生果營業所、開設數載、每屆秋季、必代覓園生產家、採選好果、以爭州內、羅果生產運營果實、以便運往滿洲及華南北各地、故於本月三十日午後一時頃、採選男子十名、女子二十名、在該所內、擧行選果競技會、對於優秀選手另具賞品、以加獎勵、刻值秋期、正忙於揀選果、其外並有刈草、刈耕等競技、屆時必有一番熱鬧云

縣長關心教育 視察各級學校

【興京】縣長楊世英氏、自到任以來、力精圖治、庶政一新、對於關心教育尤其甚般、日昨曾同教育股長親往視察教育、並聽取各校教育方針、暨各學校狀況、事畢返縣云、

班組長例會

【遼陽】本月十日爲各地區班組長、舉行例會之期、是日由市協和本部與各地區分會、分別派員出席關于班長會議、提出事項、加以協議、並對班組長進行辦過種種有所指示、再謀班組事務統一及強化辦法此次例會、所有討論事項頗爲嚴重云、

治安部病院五周紀念 盛大舉行祝賀演藝

【承德】於建國十周佳年之下、欣迎治安部承德陸軍病院之開院五周年紀念日、當日午前十一時起、於該院內廣庭、由在承各機關各團體首領及代表約百五十名、參加之下、盛大擧行紀念式典、儀式極爲隆重、式典終了後自午后一時起、在相距設館演藝會場、由軍人後援會後援之下、而向傷病勇士慰勞、演藝會、係由女子國高、師道學校等之生徒、表演唱歌、舞蹈、劇、音樂等、及商內國民學校之有志者十二名、組成演劇團、演唱劇、並有今禰南雅、及參加表演魔術、曲藝、女子青年隊第二第三兩分隊之頭助理云、舞蹈等節目豪華情況絢爛極盡官民同樂軍民一體之盛云

禁煙宣化部派員 赴隆圍兩縣工作

【承德】本省道德總分會爲剛剛國策之推展、完遂宣化之使命、會組織臨時戒煙宣化部、隨負斷毒之責任、茲爲擴及禁煙調查、爲期確數、便於施行宣化使命、特派宣化部主事王務科長兼戒煙宣化人員總理部長申張戒煙宣化隊、已於日前由該會啓程、赴隆化、圍場兩縣道德分會、對於實行戒煙宣化工作、以期一般鄰里、普勸戒煙、早日戒除、該一行已於六日起程、省方並派員同行

光明電影院

十月九日十日十一日 連演三天

慶祝禁煙紀念日特別公演

禁毒名劇 夜歌

奉天新光歌曲團公演團体

原著 李喬　導演 保重

特別參加 經音樂演奏廣東音樂 流行歌曲 歌者 奉市名歌手

玫瑰飄零 完全新版 同時電影

電影與話劇同時上演 每日三場 循還演映

·話劇 歌唱 音樂·

下期出演奉劇社話劇 五年前後

世界的大發見 治淋 優秀藥 那伊色爾

新學期開始十月十日

日本語 專門日滿教授書院

通信教授新式簿記

白話商業簿記

值本會創辦十二周年故決行增刊 今數千學員渴望之……現已出版此後入會函授生均有免費享受之權利索時可附郵票六分寄新京中央郵政局內設私書函箱第八四號京大通銀行簿記講習會收即寄但回信地址須詳細寫明

感謝久淋愈

靈丹 女中寶

婦女經血病 久虛癆病 想治的好消息有！

主治婦女經血不調趕前錯後血色不正經閉不行崩漏不止赤白帶下經期腹痛腰背酸痛四肢無力形容瘦弱面色枯黃飲食減少胸膈膨脹胃痛嘔吐積聚病塊子宮寒冷久不受孕常患半產滑胎產後腹痛惡露不盡乾血癆病等症均有奇効 價目每盒三元服用法均盒內有說明書 各地大藥房均有經售 總發賣行奉天市大南街三段欣榮大藥房

奉市首創第一家

三友車輛工業所

奉天市朝日區……五段 電話 五六一七番

敬育報國 大量寄贈

若素敎育掛図

敝社創立以來、業經數載、其目的乃爲提高國民體位向上爲宗旨、所以才有胃腸營養聖藥「若素」出現、然只顧國民體位而不重視國民敎育、也是一大憾事所以敝社不惜巨資、爲提高我國小學敎育向上起見、遂於去歲蒙民生部敎育司編審官室指導、滿洲敎育資料會編纂之下、特製印「若素敎育掛圖」數十萬張、種類已達三十餘種之多、像這樣完善美麗的掛圖、實爲吾人素來所未見所以這誠是敎育界一大福音、

關於本掛圖的特色除蒙民生部大臣推奬外、更是專以國民學校課本爲主而陸續發行的、至於內容則以引起學童向學趣味、促進學習速力、便利師長敎導、而適合我國敎育目的、此外印刷方面、又精緻又美麗、並且每張又均附有民生部敎育司編審官室所撰的解說一份

掛圖目錄（以上不及備載略去）總目錄函索即寄

第十二號 樹芽的種類

第十三號 我們的軍隊

第十四號 滿洲產淡水魚

第十五號 太陽系

第十六號 高粱

第十七號 牧羊

第十八號 機械農業

第十九號 烟島

第二十號 野口英世

第二十一號 岩石的節理

第二十二號 滿洲產重要毛皮獸

第二十三號 熱河地方的沙漠

第二十四號 飛行機

第二十五號 「滿洲國地圖」

第二十六號 從撫順出的植物化石

第二十七號 滿洲國的忠靈塔

第二十八號 君が代

第二十九號 馬的種類

第三十號 木材

第三十一號 ハワイ大海戰

兌換方法

一、兌換券已全部裝入若素包裝盒內，包裝三百錠者一張，一千錠者三張

一、將兌換券寄至敝社，即奉上「若素敎育掛圖」

一、兌換券六張，可換掛圖一張，多換者依此類推

一、新「滿洲國地圖」兌換券三張即可兌換一張

一、掛圖郵資，歸換者負擔

一、來信須註明，學校名稱印記及詳細通信地址

一、私人或商號代理學校兌換亦可，但於兌換券上必須蓋有校戳

奉天市信濃町十七號　若素製藥株式會社